

ROMÂNIA
JUDEȚUL SUCEAVA
CONSILIUL LOCAL AL COMUNEI GRĂMEȘTI

HOTĂRÂRE
privind stabilirea impozitelor și taxelor locale, precum și a taxelor speciale,
pentru anul 2024

Consiliul Local al comunei Grămești, județul Suceava ;

Având în vedere :

-Referatul de aprobare prezentat de primarul comunei Grămești, județul Suceava, dl. Șuleap Vasile, înregistrat sub nr. 6402/21.11.2023;

-Raportul Biroului economic din cadrul aparatului de specialitate al primarului, înregistrat sub nr. 6403/21.11.2022;

-Rapoartele de avizare ale Comisiilor de specialitate din cadrul consiliului local al comunei Grămești, înregistrate sub nr. 6981, 6982, 6983/19.12.2023;

-Prevederile H.C.L. Grămești nr. 15/28.02.2023 privind indexarea impozitelor și taxelor locale pentru anul fiscal 2024 cu rata inflației de 13,8 % ;

-H.C.L nr. 8/11.02.2020 privind aprobarea documentației de urbanism „Plan urbanistic General și Regulamentul local de urbanism al comunei Grămești, județul Suceava”;

-Dispozițiile Legii nr. 227/2015 privind Codul fiscal, cu modificările și completările ulterioare;

-Prevederile Legii nr. 273/2006 privind finanțele publice locale, cu modificările și completările ulterioare;

-Prevederile Legii nr. 207/2015 privind Codul de procedură fiscală, cu modificările și completările ulterioare;

-Prevederile art. 2, alin. (1) și (2) lit. „e” și „f” din Legea nr. 351/2001 privind aprobarea Planului de amenajare a teritoriului național – Secțiunea IV – rețea de localități;

-Prevederile art.7 din Legea nr. 52/2003 privind transparența decizională în administrația publică, cu modificările și completările ulterioare;

În temeiul dispozițiilor art. 129 alin. (4), lit. c), art. 139 alin. (1) și alin. (3) lit. c) și ale art. 196 alin (1) lit. a) din Ordonanța de Urgență a Guvernului nr. 57/2019 privind Codul Administrativ, cu modificările și completările ulterioare,

HOTĂRĂȘTE:

Art. 1. Se stabilesc impozitele și taxele locale, precum și taxele speciale, pentru anul 2024, conform Anexei nr. 1, parte integrantă din prezenta hotărâre.

Art. 2. Se aprobă Regulamentul de acordare a facilităților fiscale la plata impozitelor și taxelor locale prevăzute de Legea nr. 227/2015 privind Codul fiscal, cu modificările și completările ulterioare, conform Anexei nr. 2, parte integrantă din prezenta hotărâre.

Art. 3. Se indexează impozitele și taxele locale, precum și taxele speciale pentru anul 2024, cu rata inflației la nivelul anului 2022, cu 13,8 %, stabilită de Instiutul Național de Statistică.

Art. 4. Ducerea la îndeplinire a prezentei hotărâri se asigură de către primarul comunei Grămești, prin aparatul de specialitate și se comunică prin intermediul secretarului general al comunei Grămești, în termenul prevăzut de lege, primarului comunei Grămești și Instituției

Prefectului - Județul Suceava și se aduce la cunoștință publică prin afișarea la sediul Primăriei, în spațiul accesibil publicului.

**Președinte de ședință,
Constantin AYÎRVAREI**



**Contrasemnează pentru legalitate:
Secretar general comuna Grămești
Ciprian-Sorin ȚICULEANU**

**GRĂMEȘTI: 21.12.2023
Nr. 65**

Aceasta hotărare a fost adoptată de Consiliul Local al comunei Grămești, în ședința ordinară din data de 21.12.2023 cu respectarea prevederilor art. 139 alin. (1) din O.U.G nr. 57/2019 privind Codul administrativ, cu un număr de 10 voturi pentru, 0 abțineri și 0 voturi împotriva, din numărul total de 11 consilieri în funcție și 10 consilieri prezenți la ședința

ROMÂNIA
JUDEȚUL SUCEAVA
CONSILIUL LOCAL AL COMUNEI GRĂMEȘTI

Anexă nr. 1 la HCL nr.65/21.12.2023

**Taxe și impozite locale și alte taxe asimilate acestora precum și amenziile
care sunt aplicabile în anul fiscal 2024**

În conformitate cu art.36,alin(4),lit.c,din Legea Administrației Publice Locale numărul 215/2001,cu modificările și completările ulterioare și a Legii 227/2015 privind Codul Fiscal cu modificările și completările ulterioare,act normativ în baza căruia Consiliul Local, stabilește impozitele și taxele locale aplicabile în anul fiscal 2024.

Punctul .1.

IMPOZIT CLĂDIRI REZIDENȚIALE PERSOANE FIZICE

Alin.(1) Pentru clădirile rezidențiale și clădirile-anexă, aflate în proprietatea persoanelor fizice, impozitul pe clădiri se calculează prin aplicarea unei cote de **0,10%**, asupra valorii impozabile a clădirii.

Alin.(2) Valoarea impozabilă a clădirii, exprimată în lei, se determină prin înmulțirea suprafeței construite desfășurate a acesteia, exprimată în metri pătrați, cu valoarea impozabilă corespunzătoare, exprimată în lei/m², din tabelul următor:

Valoarea impozabilă

Tipul clădirii	Valoarea impozabilă stabilită pentru anul - 2024 - - lei/ m ² .	
	Cu instalație de apă, canalizare, electricitate sau încălzire	Fără instalație de apă, canalizare, electricitate, sau încălzire
A. Clădire cu cadre din beton armat sau cu pereții exteriori din cărămidă sau din orice alte materiale rezultate în urma unui tratament termic/ chimic	1.064	639
B. Clădire cu pereții exteriori din lemn, din piatră naturală, din cărămidă nearsă, din vâlătuci sau orice alte materiale nesupuse unui tratament termic (chirpici)	319	213
C. Clădire - anexă cu cadru din beton armat sau cu pereții exteriori din cărămidă arsă sau din alte materiale rezultate în urma unui tratament termic / chimic.	213	186
D. Clădire – anexa cu pereții exteriori din lemn, din piatră naturală, cărămidă nearsă, din vâlătuci sau din orice alte materiale nesupuse unui tratament termic / chimic	133	80
E. În cazul contribuabilului care detine la aceeași adresa încăperi amplasate la subsol,demisol și/sau la mansardă utilizate ca locuință,în oricare dintre tipurile de clădiri	75%- din suma care s-ar aplica clădirii	75%- din suma care s-ar aplica clădirii

prevăzute la lit. A-D.		
F. În cazul contribuabilului care detine la aceeași adresă încăperi amplasate la subsol, demisol și/sau la mansardă utilizate în alte scopuri decât cel de locuință, în oricare dintre tipurile de clădiri prevăzute la lit. A-D.	50%-din suma care s-ar aplica clădirii	50%-din suma care s-ar aplica clădirii

Alin(2¹) – repartizarea satelor din comună după rang și zonă, este următoarea:

RANGUL LOCALITĂȚII

Localitatea	Rangul - Zona
Grămești	IV – A,B,C,D
Bălinești	V – A,B,C,D
Rudești	V – A,B,C,D
Botoșanița Mică	V – A,B,C,D
Verbia	V - A,B,C,D

ZONA

Satul	Zona
Strada principală Grămești	A laterale B-C-D
Strada principală Bălinești	A laterale B-C-D
Strada principală Rudești	A laterale B-C-D
Strada principală Verbia	A laterale B-C-D
Strada principală Botoșanița Mică	A laterale B- C-D

Notă:

- **Încadrarea din tabelul de mai sus se aplică pentru calculul impozitului și taxei pe clădiri și terenuri intravilane;**
- **Pentru calculul impozitului și taxei pe terenul extravilan se aplică zona A, pentru toate satele din componența U.A.T;**

Alin.(3) Valoarea impozabilă a clădirii se ajustează în funcție de rangul localității și zona în care este amplasată clădirea, prin înmulțirea valorii determinate conform alin.

(2) -(5) cu coeficientul de corecție corespunzător, prevăzut în tabelul următor:

Zona în cadrul localității	Rangul localității					
	0	I	II	III	IV	V
A	2,60	2,50	2,40	2,30	1,10	1,05
B	2,50	2,40	2,30	2,20	1,05	1,00
C	2,40	2,30	2,20	2,10	1,00	0,95
D	2,30	2,20	2,10	2,00	0,95	0,90

Alin.(4) Valoarea impozabilă a clădirii, determinată în urma aplicării prevederilor alin.

(1) - (7), se reduce în funcție de anul terminării acesteia, după cum urmează:

- a) cu 50%, pentru clădirea care are o vechime de peste 100 de ani la data de 1 ianuarie a anului fiscal de referință;
- b) cu 30%, pentru clădirea care are o vechime cuprinsă între 50 de ani și 100 de ani inclusiv, la data de 1 ianuarie a anului fiscal de referință;
- c) cu 10%, pentru clădirea care are o vechime cuprinsă între 30 de ani și 50 de ani

inclusiv, la data de 1 ianuarie a anului fiscal de referință.

Alin.(5) În cazul clădirii la care au fost executate lucrări de renovare majoră, din punct de vedere fiscal, anul terminării se actualizează, astfel că acesta se consideră ca fiind cel în care a fost efectuată recepția la terminarea lucrărilor. Renovarea majoră reprezintă acțiunea complexă care cuprinde obligatoriu lucrări de intervenție la structura de rezistență a clădirii, pentru asigurarea cerinței fundamentale de rezistență mecanică și stabilitate, prin acțiuni de reconstruire, consolidare, modernizare, modificare sau extindere, precum și, după caz, alte lucrări de intervenție pentru menținerea, pe întreaga durată de exploatare a clădirii, a celorlalte cerințe fundamentale aplicabile construcțiilor, conform legii, vizând, în principal, creșterea performanței energetice și a calității arhitectural-ambientale și funcționale a clădirii. Anul terminării se actualizează în condițiile în care, la terminarea lucrărilor de renovare majoră, valoarea clădirii crește cu cel puțin 50% față de valoarea acesteia la data începerii executării lucrărilor.

Alin.(6) În anul fiscal 2024, Impozitul/țaxa pe clădiri rezidențiale persoane fizice, se majorează cu procentul de 13,8 %, față de 2023, astfel:

- 13,8% reprezentând coeficient inflație 2022;

Alin.(7) Cota adițională conform Art.489,alin.(1) aplicabilă în anul fiscal 2024 este:

	2017	2018	2019	2020	2021	2022	2023	2024
Cotă adițională	-	5 %	-	-	6,2 %	-	-	-
Rata inflației	-	-	1,34 %	4,6 %	3,8 %	2,60	5,1%	13,8%

Punctul .2.

Calculul impozitului pe clădirile nerezidențiale aflate în proprietatea persoanelor fizice

Alin.(1)

Pentru clădirile nerezidențiale aflate în proprietatea persoanelor fizice, impozitul pe clădiri se calculează prin aplicarea unei cote de **0,2 %** asupra valorii care poate fi:

- valoarea rezultată dintr-un raport de evaluare întocmit de un evaluator autorizat în ultimii 5 ani anteriori anului de referință;
- valoarea finală a lucrărilor de construcții, în cazul clădirilor noi, construite în ultimii 5 ani anteriori anului de referință;
- valoarea clădirilor care rezultă din actul prin care se transferă dreptul de proprietate, în cazul clădirilor dobândite în ultimii 5 ani anteriori anului de referință.

Alin.(2)

Cota impozitului pe clădiri se stabilește prin hotărâre a consiliului local.

Alin.(3)

Pentru clădirile nerezidențiale aflate în proprietatea persoanelor fizice, utilizate pentru activități din domeniul agricol, impozitul pe clădiri se calculează prin aplicarea unei cote de 0,4% asupra valorii impozabile a clădirii.

Alin.(4)

În cazul în care valoarea clădirii nu poate fi calculată conform prevederilor alin.

(1), impozitul se calculează prin aplicarea cotei de 2% asupra valorii impozabile determinate conform art. 457, din Legea 227/2015 cu modificările și completările ulterioare.

Alin.(5)

În anul fiscal 2024, Impozitul/taxa pe clădiri nerezidențiale persoane fizice, se majorează cu procentul de 13,8 %, față de 2023, astfel:

- 13,8 % reprezentând coeficient inflație 2022;

Alin.(6) Cota adițională conform Art.489,alin(1) aplicabilă în anul fiscal 2024 este:

	2017	2018	2019	2020	2021	2022	2023	2024
Cotă adițională	-	5 %	-	-	6,2%	-	-	-
Rata inflației	-	-	1,34%	4,6%	3,8%	2,60	5,1%	13,8%

Punctul . 3.

Calculul impozitului pe clădirile cu destinație mixtă aflate în proprietatea persoanelor fizice

Alin.(1)

În cazul clădirilor cu destinație mixtă aflate în proprietatea persoanelor fizice, impozitul se calculează prin însumarea impozitului calculat pentru suprafața folosită în scop rezidențial conform art. 457, din Legea 227/2015 cu modificările și completările ulterioare, cu impozitul determinat pentru suprafața folosită în scop nerezidențial, conform art. 458, din Legea 227/2015 cu modificările și completările ulterioare.

Alin.(2)

În cazul în care la adresa clădirii este înregistrat un domiciliu fiscal la care nu se desfășoară nicio activitate economică, impozitul se calculează conform art. 457, din Legea 227/2015 cu modificările și completările ulterioare.

Alin.(3)

Dacă suprafețele folosite în scop rezidențial și cele folosite în scop nerezidențial nu pot fi evidențiate distinct, se aplică următoarele reguli:

a) în cazul în care la adresa clădirii este înregistrat un domiciliu fiscal la care nu se desfășoară nicio activitate economică, impozitul se calculează conform art. 457, din Legea 227/2015 cu modificările și completările ulterioare.

b) în cazul în care la adresa clădirii este înregistrat un domiciliu fiscal la care se desfășoară activitatea economică, iar cheltuielile cu utilitățile sunt înregistrate în sarcina persoanei care desfășoară activitatea economică, impozitul pe clădiri se calculează conform prevederilor art. 458, din Legea 227/2015 cu modificările și completările ulterioare.

Alin.(4)

În anul fiscal 2024, Impozitul/taxa pe clădiri cu destinație mixtă persoane fizice, se majorează cu procentul de 13,8 %, față de 2023, astfel:

- 13,8 % reprezentând coeficient inflație 2022:

Alin.(5) Cota adițională aplicabilă conform Art.489,alin(1), în anul fiscal 2023 este:

	2017	2018	2019	2020	2021	2022	2023	2024
Cotă adițională	-	5 %	-	-	6,2 %	-	-	-
Rata inflației	-	-	1,34%	4,6%	3,8 %	2,60%	5,1%	13,8%

Punctul.4.

Calculul impozitului/taxei pe clădirile deținute de persoanele juridice

Alin.(1)

Pentru clădirile rezidențiale aflate în proprietatea sau deținute de persoanele juridice, impozitul/taxa pe clădiri se calculează prin aplicarea unei cote de **0,16** asupra valorii impozabile a clădirii.

Alin.(2)

Pentru clădirile nerezidențiale aflate în proprietatea sau deținute de persoanele juridice, impozitul/taxa pe clădiri se calculează prin aplicarea unei cote de **0,75%**, , asupra valorii impozabile a clădirii.

Alin.(3)

Pentru clădirile nerezidențiale aflate în proprietatea sau deținute de persoanele juridice, utilizate pentru activități din domeniul agricol, impozitul/taxa pe clădiri se calculează prin aplicarea unei cote de **0,4%** asupra valorii impozabile a clădirii.

Alin.(4)

În cazul clădirilor cu destinație mixtă aflate în proprietatea persoanelor juridice, impozitul se determină prin însumarea impozitului calculat pentru suprafața folosită în scop rezidențial conform alin. (1), cu impozitul calculat pentru suprafața folosită în scop nerezidențial, conform alin. (2) sau (3).

Alin.(5)

Pentru stabilirea impozitului/taxei pe clădiri, valoarea impozabilă a clădirilor aflate în proprietatea persoanelor juridice este valoarea de la 31 decembrie a anului anterior celui pentru care se datorează impozitul/taxa și poate fi:

- a) ultima valoare impozabilă înregistrată în evidențele organului fiscal;
- b) valoarea rezultată dintr-un raport de evaluare întocmit de un evaluator autorizat în conformitate cu standardele de evaluare a bunurilor aflate în vigoare la data evaluării;
- c) valoarea finală a lucrărilor de construcții, în cazul clădirilor noi, construite în cursul anului fiscal anterior;
- d) valoarea clădirilor care rezultă din actul prin care se transferă dreptul de proprietate, în cazul clădirilor dobândite în cursul anului fiscal anterior;
- e) în cazul clădirilor care sunt finanțate în baza unui contract de leasing financiar, valoarea rezultată dintr-un raport de evaluare întocmit de un evaluator autorizat în conformitate cu standardele de evaluare a bunurilor aflate în vigoare la data evaluării;
- f) în cazul clădirilor pentru care se datorează taxa pe clădiri, valoarea înscrisă în contabilitatea proprietarului clădirii și comunicată concesionarului, locatarului, titularului dreptului de administrare sau de folosință, după caz.

Alin.(6)

Valoarea impozabilă a clădirii se actualizează o dată la 5 ani pe baza unui raport de evaluare a clădirii întocmit de un evaluator autorizat în conformitate cu standardele de evaluare a bunurilor aflate în vigoare la data evaluării.

Alin.(7)

Prevederile alin. (6) nu se aplică în cazul clădirilor care aparțin persoanelor față de care a fost pronunțată o hotărâre definitivă de declanșare a procedurii falimentului.

Alin.(8)

În cazul în care proprietarul clădirii nu a actualizat valoarea impozabilă a clădirii în ultimii **5 ani** anteriori anului de referință, cota impozitului/taxei pe clădiri este **5%**.

Alin.(9)

În cazul în care proprietarul clădirii pentru care se datorează taxa pe clădiri nu a actualizat valoarea impozabilă în ultimii 5 ani anteriori anului de referință, diferența de taxă față de cea stabilită conform alin. (1) sau (2), după caz, va fi datorată de proprietarul clădirii.

Alin.(10)

În anul fiscal 2024, Impozitul/taxa pe clădiri deținute de persoanele juridice ,se majorează cu procentul de 13,8 %,față de 2023,astfel:

- 13,8 % reprezentând coeficient inflație 2022;

Alin.(11) Cota adițională conform Art.489,alin(1) aplicabilă în anul fiscal 2024 este:

	2017	2018	2019	2020	2021	2022	2023	2024
Cotă adițională	-	5 %	-	-	6,2 %	-	-	-
Rata inflației	-	-	1,34	4,6	3,8 %	2,60	5,1	13,8%

Alin.(12)

Autoritatea deliberativă a administrației publice locale la propunerea autorității executive, poate stabili cote adiționale la impozite și taxe locale.

1. Cotele adiționale stabilite conform alin(12),nu pot fi mai mari de 50%față de nivelurile maxime stabilite în Codul Fiscal;
2. Pentru terenul agricol nelucrat timp de 2 ani consecutiv,consiliul local poate majora impozitul cu până la 500%,începând cu al treilea an în condițiile stabilite prin hotărâre a consiliului local;
3. Consiliul local poate majora impozitul pe clădiri și impozitul pe teren cu până la 500%pentru clădirile și terenurile neîngrijite situate în intravilan;
4. Criteriile de încadrare în categoria clădirilor și terenurilor prevăzute la punctul 3,se adoptă prin hotărâre a consiliului local;
5. Hotărârile consiliului local stabilite potrivit punctului 4,au caracter individual;

Punctul .5.

Plata impozitului/taxei

Alin.(1)

Impozitul pe clădiri se plătește anual, în două rate egale, până la datele de 31 martie și 30 septembrie, inclusiv.

Alin.(2)

Pentru plata cu anticipație a impozitului pe clădiri, datorat pentru întregul an de către contribuabili, până la data de 31 martie a anului respectiv, se acordă o bonificație de 10%, stabilită prin hotărâre a consiliului local.

Alin.(3)

Impozitul pe clădiri, datorat aceluiași buget local de către contribuabili, de până la 50 lei inclusiv, se plătește integral până la primul termen de plată.

Alin.(4)

În cazul în care contribuabilul deține în proprietate mai multe clădiri amplasate pe raza aceleiași unități administrativ-teritoriale, prevederile alin. (2) și (3) se referă la impozitul pe clădiri cumulat.

Scutiri

Alin.(5)

Se acordă scutire de la plata impozitului/taxei pe clădiri pentru:

- clădirea aflată în proprietatea publică sau privată a statului sau unităților administrativ teritoriale, cu excepția încăperilor folosite pentru activități economice sau agrement;
- clădirea aflată în proprietatea fundațiilor înființate prin testament constituite, conform legii, cu scopul de a întreține, dezvolta și ajuta instituții de cultură națională, precum și de a susține acțiuni cu caracter umanitar, social și cultural;
- clădirea aflată în proprietatea sau coproprietatea veteranilor de război, a văduvelor de război și a văduvelor necăsătorite ale veteranilor de război;
- clădirea folosită ca domiciliu aflate în proprietatea sau coproprietatea persoanelor prevăzute la art.1 al Decretului – lege nr. 118/1990, privind acordarea unor drepturi persoanelor persecutate din motive politice.
- clădirea folosită ca domiciliu aflată în proprietatea sau coproprietatea persoanelor cu handicap grav sau accentuat și a persoanelor încadrate în gradul I de invaliditate, respectiv a reprezentanților legali ai minorilor cu handicap grav sau accentuat și ai minorilor încadrați în gradul I de invaliditate. Documentele în baza cărora poate fi aprobată scutire de la plata impozitului/taxei pe clădiri sunt: Legitimație veteran de război, văduvă de război, văduvă veteran de război; Certificat încadrare handicap;
- clădirea folosită ca domiciliu și/sau alte clădiri aflate în proprietatea sau coproprietatea persoanelor prevăzute la art. 2 lit. a), c)-e) din Ordonanța de urgență a Guvernului nr. 82/2006 pentru recunoașterea meritelor personalului armatei participant la acțiuni militare și acordarea unor drepturi acestuia și urmașilor celui decedat, aprobată cu modificări prin Legea nr. 111/2007, cu modificările și completările ulterioare;
- clădirile funerare din cimitire și crematorii;

- clădirile care sunt afectate activităților hidrotehnice, hidrometrice, de îmbunătățiri funciare și de intervenții la apărarea împotriva inundațiilor, cu excepția încăperilor folosite pentru activități economice;

Punctul .6.

Impozitul pe teren și taxa pe teren

Reguli generale

Alin.(1)

Orice persoană care are în proprietate teren situat în România datorează pentru acesta un impozit anual, exceptând cazurile în care în prezentul titlu se prevede altfel.

Alin.(2)

Pentru terenurile proprietate publică sau privată a statului ori a unităților administrativ-teritoriale, concesionate, închiriate, date în administrare ori în folosință, după caz, se stabilește taxa pe teren care reprezintă sarcina fiscală a concesionarilor, locatarilor, titularilor dreptului de administrare sau de folosință, în condiții similare impozitului pe teren.

Alin.(3)

Impozitul prevăzut la alin. (1), denumit în continuare *impozit pe teren*, precum și taxa pe teren prevăzută la alin. (2) se datorează către bugetul local al comunei, al orașului sau al municipiului în care este amplasat terenul. În cazul municipiului București, impozitul și taxa pe teren se datorează către bugetul local al sectorului în care este amplasat terenul.

Alin.(4)

Taxa pe teren se plătește proporțional cu perioada pentru care este constituit dreptul de concesionare, închiriere, administrare ori folosință.

Alin.(5)

Pe perioada în care pentru un teren se plătește taxa pe teren, nu se datorează impozitul pe teren.

Alin.(6)

În cazul terenului care este deținut în comun de două sau mai multe persoane,

fiecare proprietar datorează impozit pentru partea din teren aflată în proprietatea sa. În cazul în care nu se pot stabili părțile individuale ale proprietarilor în comun, fiecare proprietar în comun datorează o parte egală din impozitul pentru terenul respectiv.

Punctul .7.

Calculul impozitului/taxei pe teren

Alin.(1)

Impozitul/Taxa pe teren se stabilește luând în calcul suprafața terenului, rangul localității în care este amplasat terenul, zona și categoria de folosință a terenului, conform încadrării făcute de consiliul local.

Alin.(2)

În cazul unui teren amplasat în intravilan, înregistrat în registrul agricol la categoria de folosință terenuri cu construcții, impozitul/taxa pe teren se stabilește prin înmulțirea suprafeței terenului, exprimată în hectare, cu suma corespunzătoare prevăzută în următorul tabel:

Zona în cadrul localității	Nivelurile aplicabile în anul fiscal 2024 Lei / ha	Nivelurile impozitului pe teren pe ranguri de localități					
		0	I	II	III	IV	V
A.						948	761
B.						761	569
C.						569	377
D.						372	191

Alin.(3)

În cazul unui teren amplasat în intravilan, înregistrat în registrul agricol la altă categorie de folosință decât cea de terenuri cu construcții, impozitul/taxa pe teren se stabilește prin înmulțirea suprafeței terenului, exprimată în hectare, cu suma corespunzătoare prevăzută la alin. (4), iar acest rezultat se înmulțește cu coeficientul de corecție corespunzător prevăzut la alin. (5).

Alin.(4) Pentru stabilirea impozitului/taxei pe teren, potrivit alin. (3), se folosesc sumele din tabelul următor, exprimate în lei pe hectar:

Nr. crt.	Zona categoria de folosință	Nivelurile aplicabile în anul fiscal 2024			
		Zona		lei / ha	
0	1	2			
		A	B	C	D
1.	Teren arabil	30	23	21	16
2.	Pășuni	23	21	16	13
3.	Fânețe	23	21	16	13
4.	Vie	49	37	30	21
5.	Livadă	56	49	37	30

6.	Pădure(teren vegetație forest.)	30	23	21	16
7.	Teren cu ape	16	13	8	0
8.	Neproductiv	0	0	0	0

Alin.(5)

Suma stabilită conform alin. (4) se înmulțește cu coeficientul de corecție corespunzător prevăzut în următorul tabel:

Rangul localității	Coeficientul de corecție
0	8,00
I	5,00
II	4,00
III	3,00
IV	1,10
V	1,00

Alin.(6)

Ca excepție de la prevederile alin. (2) - (5), în cazul contribuabililor persoane juridice, pentru terenul amplasat în intravilan, înregistrat în registrul agricol la altă categorie de folosință decât cea de terenuri cu construcții, impozitul/țaxa pe teren se calculează conform prevederilor alin. (7) numai dacă îndeplinesc, cumulativ, următoarele condiții:

- a) au prevăzut în statut, ca obiect de activitate, agricultura;
- b) au înregistrate în evidența contabilă, pentru anul fiscal respectiv, venituri și cheltuieli din desfășurarea obiectului de activitate prevăzut la lit. a).

Alin.(7)

În cazul unui teren amplasat în extravilan, impozitul/țaxa pe teren se stabilește prin înmulțirea suprafeței terenului, exprimată în hectare, cu suma corespunzătoare prevăzută în următorul tabel, înmulțită cu coeficientul de corecție corespunzător prevăzut la art. 457 alin. (6), din Legea 227/2015, cu modificările și completările ulterioare:

Nr.crt	Categoria de folosință	Zona <i>A</i>	Zona <i>B</i>	Zona <i>C</i>	Zona <i>D</i>
1.	Teren cu construcții	33	30	28	24
2.	Teren arabil	53	51	48	45
3.	Pășune	30	28	24	22
4.	Fâneață	30	28	24	22
5.	Vie pe rod, altă decât cea prevăzută la nr. Crt 5.1	58	56	53	51
6.	Vie până la intrarea pe rod	0	0	0	0
7.	Livada pe rod	59	56	53	51

8.	Livada pana la intrarea pe rod	0	0	0	0
9.	Padure sau alt teren cu vegetatie forestiera	17	15	12	8
10.	Padure in varsta de pana la 20 ani	0	0	0	0
11.	Teren cu apa,altul decat cel cu amenajari piscicole	6	5	2	1
12.	Teren cu amenajari piscicole	36	33	30	28

Alin.(8)

Înregistrarea în registrul agricol a datelor privind clădirile și terenurile, a titularului dreptului de proprietate asupra acestora, precum și schimbarea categoriei de folosință se pot face numai pe bază de documente, anexate la declarația făcută sub semnătura proprie a capului de gospodărie sau, în lipsa acestuia, a unui membru major al gospodăriei. Procedura de înregistrare și categoriile de documente se vor stabili prin norme metodologice.

Alin.(9)

Nivelul impozitului pe teren prevăzut la alin. (2) și (7) se stabilește prin hotărâre a consiliului local.

Alin.(10)

În anul fiscal 2024, Impozitul/taxa pe teren persoane fizice și juridice, se majorează cu procentul de 13,8 %, față de 2023, astfel:

- 13,8 % reprezentând coeficient inflație 2022;

Alin.(11) Cota adițională conform Art.489,alin(1), aplicabilă în anul fiscal 2023 este:

	2017	2018	2019	2020	2021	2022	2023	2024
Cotă adițională	-	5 %	-	-	6,2 %	-	-	-
Rata inflației	-	-	1,34%	4,6%	3,8%	2,60	5,1%	13,8%

Punctul .8.

Plata impozitului și a taxei pe teren

Alin.(1)

Impozitul pe teren se plătește anual, în două rate egale, până la datele de 31 martie și 30 septembrie inclusiv.

Alin.(2)

Pentru plata cu anticipație a impozitului pe teren, datorat pentru întregul an de către contribuabili, până la data de 31 martie inclusiv, a anului respectiv, se acordă o bonificație de **10%**, stabilită prin hotărâre a consiliului local.

Alin.(3)

Impozitul pe teren, datorat aceluiași buget local de către contribuabili, persoane fizice și juridice, de până la 50 lei inclusiv, se plătește integral până la primul termen de plată.

Alin.(4)

În cazul în care contribuabilul deține în proprietate mai multe terenuri amplasate pe raza aceleiași unități administrativ-teritoriale, prevederile alin. (2) și (3) se referă la impozitul pe teren cumulat.

Alin.(5)

Taxa pe teren se plătește lunar, până la data de 25 a lunii următoare fiecărei luni din perioada de valabilitate a contractului prin care se transmite dreptul de concesiune, închiriere, administrare ori folosință.

Scutiri

Alin.(6)

Se acordă scutire de la plata impozitului/taxei pe teren pentru:

- terenurile aparținând cimitirelor și crematoriilor;
- terenurile utilizate de unitățile și instituțiile de învățământ de stat, confesional, sau particular;
- terenurile care prin natura lor sunt improprie pentru agricultura;
- terenurile aflate în proprietatea sau coproprietatea veteranilor de război, a văduvelor de război și a văduvelor necăsătorite ale veteranilor de război;
- terenul aferent clădirii de domiciliu aflate în proprietatea sau coproprietatea persoanelor prevăzute la art.1 al Decretului – lege nr. 118/1990, privind acordarea unor drepturi persoanelor persecutate din motive politice.
- terenul aferent clădirii de domiciliu aflate în proprietatea sau coproprietatea persoanelor cu handicap grav sau accentuat și a persoanelor încadrate în gradul I de invaliditate, respectiv a reprezentanților legali ai minorilor cu handicap grav sau accentuat și ai minorilor încadrați în gradul I de invaliditate. Documentele în baza cărora poate fi aprobată scutire de la plata impozitului/taxei pe clădiri sunt: Legitimație veteran de război, văduvă de război, văduvă veteran de război; Certificat încadrare handicap;
- terenurile aflate în proprietatea sau coproprietatea persoanelor prevăzute la art.2 lit. a), c), e) din Ordonanța de urgență a Guvernului nr. 82/2006, cu modificările și completările ulterioare;

Impozitul pe mijloacele de transport

Punctul.9.

Alin.(1)

Orice persoană care are în proprietate un mijloc de transport care trebuie înmatriculat/înregistrat în România datorează un impozit anual pentru mijlocul de transport, cu excepția cazurilor în care în prezentul capitol se prevede altfel.

Alin.(2)

Impozitul pe mijloacele de transport se datorează pe perioada cât mijlocul de transport este înmatriculat sau înregistrat în România.

Alin.(3)

Impozitul pe mijloacele de transport se plătește la bugetul local al unității administrativ-teritoriale unde persoana își are domiciliul, sediul sau punctul de lucru, după caz.

Alin.(4)

În cazul unui mijloc de transport care face obiectul unui contract de leasing

financiar, pe întreaga durată a acestuia, impozitul pe mijlocul de transport se datorează de locatar.

Punctul.10.

Calculul impozitului

Alin.(1)

Impozitul pe mijloacele de transport se calculează în funcție de tipul mijlocului de transport, conform celor prevăzute în prezentul capitol.

Alin.(2)

În cazul oricăruia dintre următoarele autovehicule, impozitul pe mijlocul de transport se calculează în funcție de capacitatea cilindrică a acestuia, prin înmulțirea fiecărei grupe de 200 cm³ sau fracțiune din aceasta cu suma corespunzătoare din tabelul următor:

Mijloace de transport cu tracțiune mecanică	Nivelurile aplicabile în anul 2024
I.Vehicule înmatriculate	Suma în lei, pentru fiecare grupă de 200 cm ³ sau fracțiune din aceasta
1. Motociclete, tricicluri,cvadricicluri și autoturisme cu capacitatea cilindrică de până la 1.600 cm ³ ,inclusiv	8
2. Motociclete, tricicluri,cvadricicluri cu capacitatea cilindrică de peste 1.600 cm ³	9
3. Autoturisme cu capacitatea cilindrică între între 1601 cm ³ și 2000cm ³ inclusiv	18
4. Autoturisme cu capacitatea cilindrică între între 2001 cm ³ și 2600cm ³ inclusiv	72
5. Autoturisme cu capacitatea cilindrică între între 2601 cm ³ și 3000cm ³ inclusiv	144
6. Autoturisme cu capacitatea cilindrică peste 3000 cm ³	290
7. Autobuze, autocare, microbuze	24
8. Alte autovehicule cu tracțiune mecanică cu masa totală maximă autorizată de până la 12 T inclusiv.	30
9. Tractoare înmatriculate	18
II.Vehicule înregistrate	
II.1. Vehicule înregistrate cu capacitate cilindrică<4800 cmc	3
II.2. Vehicule înregistrate cu capacitate cilindrică > 4800 cmc	5
III.Vehicule fara capacitate cilindrică evidentiata	
III.1 cu puterea motorului < 50 cai putere	50 lei
III.2 cu puterea motorului > 50 cai putere	100 lei

Alin.(3)

În cazul mijloacelor de transport hibride, impozitul se reduce cu 50%, conform hotărârii consiliului local.

Alin.(4)

În cazul unui ataș, impozitul pe mijlocul de transport este de 50% din impozitul pentru motocicletele respective.

Alin.(5)

În anul fiscal 2024, Impozitul pe mijloace de transport cu masa totală autorizată de până la 12 tone, se majorează cu procentul de 13,8 %, față de 2023, astfel:

- 13,8 % reprezentând coeficient inflație 2022;

Alin.(6) Cota adițională conform Art.489,alin(1), aplicabilă în anul fiscal 2024 este:

	2017	2018	2019	2020	2021	2022	2023	2024
Cotă adițională	-	5 %	-	-	6,2 %	-	-	-
Rata inflației	-	-	1,34%	4,6%	3,8 %	2,6%	5,1%	13,8%

Alin.(7)

În cazul unui autovehicul de transport de marfă cu masa totală autorizată egală sau mai mare de 12 tone, impozitul pe mijloacele de transport este egal cu suma corespunzătoare prevăzută în tabelul următor, conform OUG 79/08 noiembrie 2017:

Numarul de axe si greutate bruta incarcata maxima admisa		Impozitul (in lei/an) 2024	
		Ax(e) motor(oare) cu sistem de suspensie pneumatică sau echivalentele recunoscute	Alte sisteme de suspensie pentru axele motare
I.	doua axe		
	1 Masa de cel puțin 12 tone, dar mai mica de 13 tone	0	151
	2 Masa de cel puțin 13 tone, dar mai mica de 14 tone	151	421
	3 Masa de cel puțin 14 tone, dar mai mica de 15 tone	421	591
	4 Masa de cel puțin 15 tone, dar mai mica de 18 tone	591	1.339
	5 Masa de cel puțin 18 tone	591	1.339
II	3 axe		
	1 Masa de cel puțin 15 tone, dar mai mica de 17 tone	151	264
	2 Masa de cel puțin 17 tone, dar mai mica de 19 tone	264	542
	3 Masa de cel puțin 19 tone, dar mai mica de 21 tone	542	704
	4 Masa de cel puțin 21 tone, dar mai mica de 23 tone	704	1086
	5 Masa de cel puțin 23 tone, dar mai mica de 25 tone	1086	1.686
	6 Masa de cel puțin 25 tone, dar mai mica de 26 tone	1086	1.686
	7 Masa de cel puțin 26 tone	1086	1.686
III	4 axe		
	1 Masa de cel puțin 23 tone, dar mai mica de 25 tone	704	713
	2 Masa de cel puțin 25 tone, dar mai mica de 27 tone	713	1.114
	3 Masa de cel puțin 27 tone, dar mai mica de 29 tone	1114	1.769

4	Masa de cel puțin 29 tone, dar mai mica de 31 tone	1.769	2.625
5	Masa de cel puțin 31 tone, dar mai mica de 32 tone	1.769	2.625
6	Masa de cel puțin 32 tone	1.769	2.625

Alin.(8)

În cazul unei combinații de autovehicule, un autovehicul articulat sau tren rutier, de transport de marfă cu masa totală maximă autorizată egală sau mai mare de 12 tone, impozitul pe mijloacele de transport se calculează conform art.470 alin (6), din Legea 227/2015, cu modificările și completările ulterioare.

Alin.(7)

În cazul unei remorci, al unei semiremorci sau rulote care nu face parte dintr-o combinație de autovehicule prevăzută la alin. (6), taxa asupra mijlocului de transport este egală cu suma corespunzătoare din tabelul următor:

Masa totală maximă autorizată	Nivelul aplicabil în anul fiscal 2024
1) Până la 1t inclusiv	9
2) Peste 1t dar nu mai mult de 3t	36
3) Peste 3t dar nu mai mult de 5t	55
4) Peste 5t	68

În înțelesul prezentului articol, capacitatea cilindrică sau masa totală maximă autorizată a unui mijloc de transport se stabilește prin cartea de identitate a mijlocului de transport, prin factura de achiziție sau un alt document similar.

Alin.(9)

În anul fiscal 2024, Impozitul pe remorci, semiremorci sau rulote care nu fac parte dintr-o combinație de autovehicule, se majorează cu procentul de 13,8 %, față de 2023, astfel:

- 13,8 % reprezentând coeficient inflație 2022;

Alin.(10) Cota adițională conform Art.489, alin(1), aplicabilă în anul fiscal 2023 este:

	2017	2018	2019	2020	2021	2022	2023	2024
Cotă adițională	-	5 %	-	-	6,2 %	-	-	-
Rata inflației	-	-	1,34	4,6	3,8%	2,60	5,1	13,8%

Punctul.11.

Declararea și datorarea impozitului pe mijloacele de transport

Alin.(1)

Impozitul pe mijlocul de transport este datorat pentru întregul an fiscal de persoana care deține dreptul de proprietate asupra unui mijloc de transport înmatriculat sau înregistrat în România la data de 31 decembrie a anului fiscal anterior.

Alin.(2)

În cazul înmatriculării sau înregistrării unui mijloc de transport în cursul anului,

proprietarul acestuia are obligația să depună o declarație la organul fiscal local în a cărui rază teritorială de competență are domiciliul, sediul sau punctul de lucru, după caz, în termen de 30 de zile de la data înmatriculării/înregistrării, și datorează impozit pe mijloacele de transport începând cu data de 1 ianuarie a anului următor.

Alin.(3)

În cazul în care mijlocul de transport este dobândit în alt stat decât România, proprietarul datorează impozit începând cu data de 1 ianuarie a anului următor înmatriculării sau înregistrării acestuia în România.

Alin.(4)

În cazul radierii din circulație a unui mijloc de transport, proprietarul are obligația să depună o declarație la organul fiscal în a cărui rază teritorială de competență își are domiciliul, sediul sau punctul de lucru, după caz, în termen de 30 de zile de la data radierii, și încetează să datoreze impozitul începând cu data de 1 ianuarie a anului următor.

Alin.(5)

În cazul oricărei situații care conduce la modificarea impozitului pe mijloacele de transport, inclusiv schimbarea domiciliului, sediului sau punctului de lucru, contribuabilul are obligația depunerii declarației fiscale cu privire la mijlocul de transport la organul fiscal local pe a cărei rază teritorială își are domiciliul/sediul/punctul de lucru, în termen de 30 de zile, inclusiv, de la modificarea survenită, și datorează impozitul pe mijloacele de transport stabilit în noile condiții începând cu data de 1 ianuarie a anului următor.

Alin.(6)

În cazul unui mijloc de transport care face obiectul unui contract de leasing financiar, pe întreaga durată a acestuia se aplică următoarele reguli:

a) impozitul pe mijloacele de transport se datorează de locatar începând cu data de 1 ianuarie a anului următor încheierii contractului de leasing financiar, până la sfârșitul anului în cursul căruia încetează contractul de leasing financiar;

b) locatarul are obligația depunerii declarației fiscale la organul fiscal local în a cărui rază de competență se înregistrează mijlocul de transport, în termen de 30 de zile de la data procesului-verbal de predare-primire a bunului sau a altor documente similare care atestă intrarea bunului în posesia locatarului, însoțită de o copie a acestor documente;

c) la încetarea contractului de leasing, atât locatarul, cât și locatorul au obligația depunerii declarației fiscale la consiliul local competent, în termen de 30 de zile de la data încheierii procesului-verbal de predare-primire a bunului sau a altor documente similare care atestă intrarea bunului în posesia locatorului, însoțită de o copie a acestor documente.

Alin.(7)

Depunerea declarațiilor fiscale reprezintă o obligație și în cazul persoanelor care beneficiază de scutiri sau reduceri de la plata impozitului pe mijloacele de transport.

Punctul .12.

Plata impozitului

Alin.(1)

Impozitul pe mijlocul de transport se plătește anual, în două rate egale, până la datele de 31 martie și 30 septembrie inclusiv.

Alin.(2)

Pentru plata cu anticipație a impozitului pe mijlocul de transport, datorat pentru întregul an de către contribuabili, până la data de 31 martie a anului respectiv inclusiv, se acordă o bonificație de **10%**, stabilită prin hotărâre a consiliului local.

Alin.(3)

Impozitul anual pe mijlocul de transport, datorat aceluiași buget local de către contribuabili, persoane fizice și juridice, de până la 50 lei inclusiv, se plătește integral până la primul termen de plată. În cazul în care contribuabilul deține în proprietate mai multe mijloace de transport, pentru care impozitul este datorat bugetului local al aceleiași unități administrativ-teritoriale, suma de 50 lei se referă la impozitul pe mijlocul de transport cumulat al acestora.

Scutiri

Alin.(4)

Se acordă scutire de la plata impozitului pe mijloacele de transport pentru:

- mijloacele de transport aflate în proprietatea sau coproprietatea veteranilor de razboi, a văduvelor de război și a văduvelor necăsătorite ale veteranilor de război, pentru un singur mijloc de transport la alegerea contribuabilului;
- mijloacele de transport aflate în proprietatea sau coproprietatea persoanelor prevăzute la art.1 al Decretului – lege nr. 118/1990, privind acordarea unor drepturi persoanelor persecutate din motive politice, pentru un singur mijloc de transport la alegerea contribuabilului;
- mijloacele de transport aflate în proprietatea sau coproprietatea persoanelor cu handicap grav sau accentuat și a persoanelor încadrate în gradul I de invaliditate, respectiv a reprezentanților legali ai minorilor cu handicap grav sau accentuat și ai minorilor încadrați în gradul I de invaliditate, pentru un singur mijloc de transport la alegerea contribuabilului. Documentele în baza cărora poate fi aprobată scutire de la plata impozitului/taxei pe clădiri sunt: Legitimație veteran de razboi, văduvă de război, văduvă veteran de război; Certificat încadrare handicap;
- mijloacele de transport ale instituțiilor publice;
- mijloacele de transport destinate exclusiv transportului stupilor în pastoral;
- autovehicole actionate electric;
- mijloacele de transport second – hand înregistrate ca stoc de marfă și care nu sunt utilizate în folosul propriu al operatorului;

Taxă pentru eliberarea certificatelor, avizelor și a autorizațiilor.

Punctul.13.

Reguli generale

Orice persoană care trebuie să obțină un certificat, un aviz sau o autorizație menționată în prezentul capitol trebuie să plătească o taxă la compartimentul de specialitate al autorității administrației publice locale înainte de a i se elibera certificatul, avizul sau autorizația necesară.

Taxa pentru eliberarea certificatelor de urbanism, a autorizațiilor de construire și a altor avize și autorizații

Alin.(1)

Taxa pentru eliberarea certificatului de urbanism pentru o zonă rurală este egală cu sumele corespunzătoare din tabelul de la Alin.(2).

Alin.(2)

Taxa pentru prelungirea unui certificat de urbanism este egală cu 30% din cuantumul taxei pentru eliberarea certificatului sau a autorizației inițiale.

Taxa pentru eliberarea certificatului de urbanism pentru zona rurală

Nr. crt	Suprafața pentru care se obține certificatul de urbanism	Nivelul aplicabil în anul 2024 taxa în lei
1.	Până la 150 mp inclusiv	5 lei
2.	Între 151 – 250 mp	8 lei
3.	Între 251 - 500 mp inclusiv	12 lei
4.	Între 501 - 750 mp	14 lei
5.	Între 751 - 1000 mp	16 lei
6.	Peste 1000 mp	16 + 0,01 lei/mp pentru fiecare mp care depășește 1000mp

Nota.Propunerile de majorare facute în temeiul art.489,alin2,din L-227/08.092015

Alin.(3)

Taxa pentru avizarea certificatului de urbanism de către comisia de urbanism și amenajarea teritoriului, de către primari sau de structurile de specialitate din cadrul consiliului județean se stabilește de consiliul local în sumă de 15 lei, inclusiv.

Alin.(4)

Taxa pentru eliberarea unei autorizații de construire pentru o clădire rezidențială sau clădire-anexă este egală cu 0,5% din valoarea autorizată a lucrărilor de construcții.

Alin.(5)

Taxa pentru eliberarea autorizației de construire pentru alte construcții decât cele menționate la alin. (4) este egală cu 1% din valoarea autorizată a lucrărilor de construcție, inclusiv valoarea instalațiilor aferente.

Alin(6)

Pentru taxele prevăzute la alin. (4) și (5) stabilite pe baza valorii autorizate a lucrărilor de construcție se aplică următoarele reguli:

a) taxa datorată se stabilește pe baza valorii lucrărilor de construcție declarate de persoana care solicită avizul și se plătește înainte de emiterea avizului;

b) pentru taxa prevăzută la alin. (5), valoarea reală a lucrărilor de construcție nu poate fi mai mică decât valoarea impozabilă a clădirii stabilită conform art. 457;

c) în termen de 15 zile de la data finalizării lucrărilor de construcție, dar nu mai târziu de 15 zile de la data la care expiră autorizația respectivă, persoana care a obținut autorizația trebuie să depună o declarație privind valoarea lucrărilor de construcție la compartimentul de specialitate al autorității administrației publice locale;

d) până în cea de-a 15-a zi, inclusiv, de la data la care se depune situația finală privind valoarea lucrărilor de construcții, compartimentul de specialitate al autorității administrației publice locale are obligația de a stabili taxa datorată pe baza valorii reale a lucrărilor de construcție;

e) până în cea de-a 15-a zi, inclusiv, de la data la care compartimentul de specialitate al autorității administrației publice locale a comunicat valoarea stabilită pentru taxă, trebuie plătită orice diferență de taxă datorată de către persoana care a primit autorizația sau orice diferență de taxă care trebuie rambursată de autoritatea administrației publice locale.

Alin.(7)

Taxa pentru prelungirea unei autorizații de construire este egală cu 30% din cuantumul taxei pentru eliberarea certificatului sau a autorizației inițiale.

Alin.(8)

Taxa pentru eliberarea autorizației de desființare, totală sau parțială, a unei construcții este egală cu **0,1%** din valoarea impozabilă stabilită pentru determinarea impozitului pe clădiri, aferentă părții desființate.

Scutiri

Alin.(9)

Se acordă scutire de la plata taxei pentru eliberarea certificatelor, avizelor și autorizațiilor următoarele:

- Certificatele, avizele și autorizațiile ai căror beneficiari sunt veterani de război, văduve de război și văduve necăsătorite ale veteranilor de război;
- Certificatele, avizele și autorizațiile ai căror beneficiari sunt persoanele prevăzute la art.1 al Decretului – lege nr. 118/1990, privind acordarea unor drepturi persoanelor persecutate din motive politice;

- Taxa eliberare autorizație de excavare	1,50 lei/pentru fiecare mp afectat
- Taxa pentru eliberarea autorizației necesare pentru lucrările de organizare de șantier în vederea realizării unei construcții, care nu sunt incluse în altă autorizație de construire,	este egală cu 3% din valoarea autorizată a lucrărilor de organizare de șantier.
- Taxa pentru eliberarea autorizației de amenajare de tabere de corturi, căsuțe sau rulote ori campinguri	este egală cu 2% din valoarea autorizată a lucrărilor de construcție.
- Taxa pentru eliberarea autorizației de construcție pentru chioșcuri, cabine spații de expunere, situate pe căile și în spațiile publice precum și pentru amplasarea corpurilor și a panourilor de afișaj a firmelor și reclamelor	11 lei pentru fiecare mp suprafață ocupată de construcție
- Taxa pentru eliberarea certificatului de nomenclatură stradală și adresă se stabilește de către consiliile locale	11 lei
- Taxa pentru eliberarea unei autorizații de construcții punând lucrările de racorduri și branșamente la rețelele de apă canalizare gaze, (termice), energie electrică, telefonie și televiziune prin cablu.	17 lei pentru fiecare racord
- Taxa pentru avizarea certificatului de urbanism de către primăria	23 lei
-Taxa pentru eliberarea unei autorizații pentru desfășurarea unei activități economice	35 lei
- Viza anuala autorizatie	11 lei
- Taxa închiriere buldo –excavator - plata cu ora	150 lei/ora
- Taxa închiriere autocamion: - plata cu ora	150 lei/ora
- Taxă pentru eliberarea atestatului si carnetului de producător	60 lei
- Taxa viză anuală atestat si carnet de producator producător	10 lei
-Taxă întocmire dosar L17/2014	23 lei
-Taxa pentru îndeplinirea procedurii de divorț pe cale administrativă	580 lei
- Taxă pt eliberarea desfasurarea activitații de alimentație publică autorizației privind	125 lei
- Vizarea autorizației privind desfasurarea activitații de alimentație publică	68 lei/an
- Taxe oficiere casatorie: - în cadrul programului 8 - 16	35 lei
- După program – în zile lucrătoare	60 lei
- Sâmbata și duminica	70 lei
- Taxa oficiere casatorie in afara institutiei	200 lei

Punctul 12**TAXA PENTRU FOLOSIREA MIJLOACELOR DE RECLAMĂ ȘI PUBLICITATE**

Taxa pentru afișaj în scop de reclamă și publicitate	Lei / mp sau fracțiune mp
1) În cazul unui afișaj situat în locul în care persoana derulează o activitate economică	33 lei
2) În cazul oricărui alt panou, afișaj sau structură de afișaj pentru reclamă și publicitate	26 lei

Punctul 13**IMPOZITUL PE SPECTACOLE**

Manifestarea artistică sau activitatea distractivă	Lei / mp
1) în cazul unui spectacol de teatru, de exemplu o piesă de teatru, balet, operă, operetă, concert filarmonic sau altă manifestare muzicală, prezentarea unui film la cinematograful, un spectacol de circ sau orice competiție sportivă internă sau internațională;	2%,
2) în cazul oricărei altei manifestări artistice decât cele enumerate la lit. 1	5 %
3) în cazul unei manifestări unde nu poate fi stabilită valoarea totală a încasărilor (bilete, abonamente), taxa se stabilește pe m ²	1 leu/m ²

Punctul 14

Taxe pentru eliberarea titlurilor de proprietate asupra terenurilor dobândite în baza Legii fondului funciar 18/91	23 lei
--	--------

Punctul 15

Alte taxe locale

15.1 Taxa pentru vehicule lente

- | | |
|----------------------------------|------------|
| 1. Combină agricolă | 100lei/an |
| 2. Încărcător cu cupă(excavator) | 100 lei/an |
| 3. Atelaje trase de cai | 30 lei /an |

15.2 Închirierea de teren și spații aparținând primăriei

- | | |
|---|------------------|
| 1. Închiriere teren agricol | 1.100 lei/ha /an |
| 2. Închiriere sală cămin cultural- pentru nuntă | 500 lei /48 ore |
| 3. Închiriere sală cămin cultural- pentru praznic | 100 lei/ 3 ore |
| 3. Închiriere teren sport multifuncțional - pentru jocul de tenis | 21 lei/ ora |
| - pentru jocul de fotbal | 42 lei/ora |

15.3 Taxa de înregistrare la motoscute,tractoare,ateveu,si atelaje

- | | |
|----------------|--|
| 1. Motoscuter | 42(inregistrare)+ 21(numere); |
| 2. Tractor | 158inregistrare + pretul de achizitie a numerelor; |
| 3. Atelaj hipo | 26(inregistrare) + 21 (numere); |
| 4. Ateveu | 53(inregistrare) + 21(numere); |

15.4 Alte taxe

- | | |
|--|------------------------------------|
| 1. Efectuarea de măsurători la cerere | 57lei/ha și nu mai puțin de 35 lei |
| 2. Întocmirea de schițe pentru terenuri, construcții la cerere | 13lei/schiță |
| 3. Taxă eliberare extrase, copii acte arhivă | 6 lei /act |
| 4. Taxa adevărinite de orice fel | 6 lei |
| 5. Taxa certificat fiscal | 6 lei |
| 6. Taxă PSI | 5 lei |
| 7. Eliberare documente stare civilă | 17 lei |
| 8. Taxa participare licitație | 200 lei |
| 9. Taxă salubritare - | P.F - 60 lei / persoană. |

- P.J,PFA,II,IF,**570** lei cu activitate de comert,service,alimentatie publica.

- P.J,PFA,II,IF 340 lei,care desfasoara activitati altele decat cele mentionate mai sus.

a)-proprietarii care au domiciliul în altă localitate și locuiesc temporar la locuința proprietate personală din comuna vor achita o taxă în cuantumul de 60 lei/anual.

b) în vederea reducerii taxei proprietarii vor depune la registratura instituției o cerere în acest sens la care va anexa copie după BI/CI din care să rezulte că nu au domiciliul pe raza comunei Grămești și o copie după chitanța sau adeverința cu plata taxei de salubritate în localitatea de domiciliu.

10. Taxă pentru folosirea locuri publice

- | | |
|---|-------------|
| a) Vânzarea produselor și mărfurilor de orice fel pe raza comunei | 35 lei/ zi |
| b) ocupare spațiu piață - sub 1 mp | 4 lei/mp/zi |
| - peste 1 mp | 6 lei/mp/zi |

9. Taxă transmitere fax

- | | |
|-----------|---------------------------|
| a) intern | 3 lei / minut transmitere |
| b) extern | 5 lei / minut transmitere |

- | | |
|---|--------------------------------------|
| 11. Taxa xerox | 0,50lei/pagina; |
| 12. Taxa înregistrare contracte arendare | 20 lei/ha,dar nu mai puțin de 5 lei; |
| 13. Taxa certificate atestare edificare construcții | 11 lei; |

Punctul 16

Sanctiuni

(1) Nerespectarea prevederilor prezentului titlu atrage răspunderea disciplinară, contravențională sau penală, potrivit dispozițiilor legale în vigoare.

(2) Constituie contravenții următoarele fapte, dacă nu au fost săvârșite în astfel de condiții încât să fie considerate, potrivit legii, infracțiuni:

a) depunerea peste termen a declarațiilor de impunere prevăzute la art. 461 alin. (2), (6), (7), alin. (10) lit. c), alin. (12) și (13), art. 466 alin. (2), (5), alin. (7) lit. c), alin. (9) și (10), art. 471 alin. (2), (4), (5) și alin. (6) lit. b) și c), art. 474 alin. (7) lit. c), alin. (11), art. 478 alin. (5) și art. 483 alin. (2);

b) nedepunerea declarațiilor de impunere prevăzute la art. 461 alin. (2), (6), (7), alin. (10) lit. c), alin. (12) și (13), art. 466 alin. (2), (5) și alin. (7) lit. c), alin. (9) și (10), art. 471 alin. (2), (4), (5) și alin. (6) lit. b) și c), art. 474 alin. (7) lit. c), alin. (11), art. 478 alin. (5) și art. 483 alin. (2).

(3) Contravenția prevăzută la alin. (2) lit. a) se sancționează cu amendă de la 70 lei la 279 lei, iar cele de la alin. (2) lit. b) cu amendă de la 279 lei la 696 lei.

(4) Încălcarea normelor tehnice privind tipărirea, înregistrarea, vânzarea, evidența și gestionarea, după caz, a abonamentelor și a biletelor de intrare la spectacole constituie contravenție și se sancționează cu amendă de la 325 lei la 1.578 lei.

- (5) În cazul persoanelor juridice, limitele minime și maxime ale amenzilor prevăzute la alin. (3) și (4) se majorează cu 300%.
- (6) Constatarea contravențiilor și aplicarea sancțiunilor se fac de către primari și persoane împuternicite din cadrul autorității administrației publice locale.
- (7) Limitele amenzilor prevăzute la alin. (3) și (4) se actualizează prin hotărâre a consiliilor locale conform procedurii stabilite la art. 491.
- (8) Contravențiilor prevăzute în prezentul capitol li se aplică dispozițiile Ordonanței Guvernului nr. 2/2001 privind regimul juridic al contravențiilor, aprobată cu modificări și completări prin Legea nr. 180/2002, cu modificările și completările ulterioare.

Președinte de ședință,

AVÎRVAREI CONSTANTIN



Întocmit,

STRAFUSCHI CORNELIU

Contrasemnează,
Secretar general,

ȚICULEANU CIPRIAN - SORIN

Regulament facilități fiscale

1. Facilități fiscale aprobate de Consiliul Local, în cazul persoanelor fizice

a) În baza prevederilor art. 456, alin. (2), lit. j) și ale art. 464, alin. (2), lit. h) din Legea 227/2015 privind Codul fiscal, eroii-martiri și luptătorii care au contribuit la victoria Revoluției române din decembrie 1989,

**Pentru anul 2024, se aprobă scutirea impozitului pentru clădirea de domiciliu și terenurile aferente acestei clădiri, aflate în proprietatea sau coproprietatea eroilor-martiri și luptătorilor care au contribuit la victoria Revoluției române din decembrie 1989.*

b) În baza prevederilor art. 456, alin. (2), lit. k) și ale art. 464, alin. (2), lit. j) din Legea 227/2015 privind Codul fiscal, persoanelor fizice ale căror venituri lunare sunt mai mici decât salariul minim brut pe țară ori constau în exclusivitate din indemnizație de șomaj sau ajutor social, Consiliul local poate acorda scutirea sau reducerea impozitului pentru:

-

**Pentru anul 2024, se aprobă reducerea cu până la 100% a impozitului pentru clădirea de domiciliu și terenurile aferente acestei clădiri, aflate în proprietatea sau coproprietatea persoanelor fizice ale căror venituri lunare sunt mai mici decât salariul minim brut pe țară ori constau în exclusivitate din indemnizație de șomaj sau ajutor social.*

c) In baza prevederilor art.456 lit.t si ale art.464 lit.t din Legea 227/2015 privind Codul Fiscal se acorda scutiri:

**Pentru anul 2024, se aprobă reducerea cu 100% a impozitului pentru clădirea de domiciliu și terenurile aferente acestei clădiri, aflate în proprietatea sau coproprietatea persoanelor fizice cu handicap grav sau accentuat și a persoanelor încadrate în gradul I de invaliditate, respectiv a reprezentanților legali ai minorilor cu handicap grav sau accentuat și ai minorilor încadrați în gradul I de invaliditate*

2. Facilități fiscale aprobate de Consiliul Local, în cazul persoanelor juridice

În baza prevederilor **art. 456, alin. (2), lit. a)** și ale **art. 464, alin. (2), lit. i)** din Legea 227/2015 privind Codul fiscal, pentru clădirile care, potrivit legii, sunt clasate ca monumente istorice, de arhitectură sau arheologice, muzee ori case memoriale și pentru suprafețele neconstruite ale terenurilor cu regim de monument istoric, Consiliul local poate acorda scutirea sau reducerea impozitului pe clădiri și teren.

**Pentru anul 2024, se aprobă scutirea impozitului pe clădirile care, potrivit legii, sunt clasate ca monumente istorice, de arhitectură sau arheologice, muzee ori case memoriale și a impozitului pe terenurile cu regim de monument istoric, pentru suprafețele neconstruite ale acestor terenuri.*

3. Proceduri și condiții de acordare a facilităților fiscale aprobate de Consiliul Local, în cazul persoanelor fizice

Scutirea de la plata impozitului pe clădiri se acorda pe baza documentelor doveditoare, valabile la data de 31 decembrie a anului fiscal anterior, care atesta situația respectivă, cu excepția contribuabililor care sunt deja cuprinși în baza de date a unității administrativ-teritoriale.

3.1. Proceduri și condiții de acordare a facilităților fiscale pentru persoanele fizice ale căror venituri lunare sunt mai mici decât salariul minim brut pe țară ori constau în exclusivitate din indemnizație de șomaj sau ajutor social

Reducerea cu până la 100% a impozitului pe clădiri și teren se acordă numai pentru clădirea și terenul de la adresa de domiciliu a contribuabilului care solicită facilitatea fiscală și doar cu condiția achitării la zi a tuturor creanțelor bugetare locale.

Nu pot beneficia de aceste facilități persoanele care figurează în evidențele fiscale cu mijloace de transport.

Contribuabilul persoană fizică, proprietar/coproprietar al clădirii și terenului de la adresa de domiciliu, va depune la compartimentul de specialitate din cadrul Primăriei Comunei Grămești următoarele documente:

- o cerere tip;
- copii acte de identitate pentru toți membrii familiei;
- copii ale ultimelor cupoanelor de pensie, în cazul pensionarilor din familia solicitantului;
- adeverințe de salariu pentru luna anterioară depunerii cererii, în cazul salariaților din familia solicitantului;
- adeverința de la compartimentul Asistență Socială din cadrul primăriei, care să ateste că familia solicitantului beneficiază de ajutor social;
- adeverința de la A.J.O.F.M.Suveva - punct de lucru Radauti, care să ateste calitatea de beneficiar al indemnizației de șomaj a contribuabililor sau membrilor familiei acestuia;
- adeverințe de venit de la Serviciul Fiscal al Orașului Siret, punct lucru Siret pentru toți membrii familiei;
- declarații pe proprie răspundere pentru persoanele din familia solicitantului, care nu realizează niciun venit;
- adeverința de la compartimentul agricol din cadrul primăriei, care să ateste că familia solicitantului nu deține terenuri .
- Adeverinta APIA.

Reducerea impozitului pe clădiri și teren se acordă astfel:

- Până la **100 %** pentru bunurile proprii și comune soților, situate la adresa de domiciliu, stabilită printr-un act legal;

Reducerea se acorda pe baza de cerere si opereaza incepand cu data de 01. Ianuarie 2024,persoanelor care detin documente justificative emise pana la data de 31

decembrie 2023 si care sunt depuse la compartimentul de specialitate pana la data de 31.12.2023.

4. Proceduri și condiții de acordare a facilităților fiscale aprobate de Consiliul Local, în cazul persoanelor juridice

Scutirea impozitului pe clădiri și teren, în cazul monumentelor istorice, organizațiilor neguvernamentale și întreprinderilor sociale care furnizează servicii sociale, fundatii umanitare sau organizații nonprofit ale căror imobile sunt folosite pentru activități fără scop lucrativ și al imobilelor retrocedate cultelor religioase, se acordă în condițiile depunerii următoarelor documente:

- cerere tip;
- documente care să ateste situațiile mai sus menționate;
- copii ale certificatului de înregistrare fiscală și ale statutului;

Reducerea se acorda pe baza de cerere si opereaza incepand cu data de 01. Ianuarie 2024, persoanelor care detin documente justificative emise pana la data de 31 decembrie 2023 si care sunt depuse la compartimentul de specialitate pana la data de 31.12.2023.

Președinte de sedință,
AVÎRVAREI CONSTANTIN



Contrasemnează,
Secretar general,

ȚICULEANU CIPRIAN - SORIN

Întocmit,

STRAFUSCHI CORNELIU

ROMÂNIA
JUDEȚUL SUCEAVA
CONSILIUL LOCAL AL COMUNEI GRĂMEȘTI

HOTĂRÂRE
privind aprobarea rectificării bugetului local de venituri și cheltuieli al
comunei Grămești, județul Suceava pentru anul 2023

Consiliul Local al comunei Grămești, județul Suceava ;

Având în vedere :

- Referatul de aprobare prezentat de către primarul comunei Grămești, județul Suceava, dl. Șuleap Vasile, înregistrat sub nr. 6485/27.11.2023;
 - Raportul de specialitate prezentat de către d-na Bobu Maria – șef birou economic din cadrul aparatului de specialitate al primarului, înregistrat la nr. 6513/27.11.2023;
 - Avizul favorabil al Comisiei de specialitate din cadrul consiliului local al comunei Grămești, județul Suceava, înregistrat sub nr. 6984/19.12.2023;
 - Adresa cu numărul SVG_STZ/2787 din data de 20.11.2023 emisă de Administrația Județeană a Finanțelor Publice Suceava;
 - Notificarea beneficiarului cu privire la confirmarea plății, nr. 3798/06.12.2023, emisă de CRFIR-IAȘI;
 - Hotărârea nr. 1183/2023 privind alocarea unei sume din fondul de rezervă bugetară la dispoziția Guvernului, prevăzut în bugetul de stat pe anul 2023, pentru unele unități administrativ-teritoriale;
 - Hotărârea nr. 1188/2023 privind alocarea unor sume din Fondul de rezervă bugetară la dispoziția Guvernului, prevăzut în bugetul de stat pe anul 2023, pentru finanțarea unor cheltuieli descentralizate pentru servicii sociale destinate persoanelor vârstnice și persoanelor cu handicap;
 - Prevederile Legii nr. 368/2022 privind bugetul de stat pe anul 2023 și ale Legii nr. 273/2006 privind finanțele publice locale, cu modificările și completările ulterioare;
 - Dispozițiile art.7 din Legea nr. 52/2003 privind transparența decizională în administrația publică, republicată, cu modificările și completările ulterioare;
- În temeiul prevederilor art. 129 alin. (2) lit. b), alin. (4) lit. a), ale art. 139 alin. (3) lit. a) și ale art. 196 alin. (1) lit. a) din O.U.G. nr. 57/2019 privind Codul Administrativ, cu modificările și completările ulterioare,

HOTĂRĂȘTE :

Art. 1. Se aprobă rectificarea bugetului local de venituri și cheltuieli al comunei Grămești, pe anul 2023, conform anexei la prezenta hotărâre, care face parte integrantă din aceasta.

Art. 2. Primarul comunei Grămești, județul Suceava și Biroul economic din cadrul aparatului de specialitate al primarului vor aduce la îndeplinire prevederile prezentei hotărâri.

Președinte de ședință,
Constantin AVÎRVAREI

Grămești, 21.12.2023
Nr. 66



Contrasemnează pentru legalitate,
Secretar general comuna Grămești
Ciprian-Sorin ȚICULEANU



Aceasta hotărâre a fost adoptată de Consiliul Local al comunei Grămești, în sedinta ordinară din data de 21.12.2023 cu respectarea prevederilor art. 139 alin. (1) din O.U.G nr. 57/2019 privind Codul administrativ, cu un numar de 10 voturi pentru, 0 abțineri și 0 voturi împotriva, din numărul total de 11 consilieri în funcție și 10 consilieri prezenți la sedinta

ANEXĂ LA H.C.L. NR. 66/2023

ROMANIA
JUDEȚUL: SUCEAVA
UNITATEA: COMUNA GRAMEȘTI - CIF: 4441301

INFLUENTE LA BUGETUL LOCAL DE VENITURI SI CHELTUIELI
Rectificare din data '19.12.2023' - Bugetul local

Lei

Denumirea indicatorilor	Cod indicator	TOTAL 2023	Trim IV
TOTAL VENITURI (cod 00.02+00.15+00.16+00.17+45.02+46.02+48.02)	00.01	313.030	313.030
VENITURI PROPRII (cod 00.02-11.02-37.02+00.15)	49.90	-593.150	-593.150
I. VENITURI CURENTE (cod 00.03+00.12)	00.02	-72.150	-72.150
A. VENITURI FISCALE (cod 00.04+00.09+00.10+00.11)	00.03	484.850	484.850
A1. IMPOZIT PE VENIT, PROFIT SI CASTIGURI DIN CAPITAL (cod 00.05+00.06+00.07)	00.04	30.850	30.850
A1.2. IMPOZIT PE VENIT, PROFIT, SI CASTIGURI DIN CAPITAL DE LA PERSOANE FIZICE (cod 03.02+04.02)	00.06	30.850	30.850
Cote si sume defalcate din impozitul pe venit (cod 04.02.01+04.02.04+04.02.05+04.02.06)	04.02	30.850	30.850
Sume alocate din cotele defalcate din impozitul pe venit pentru echilibrarea bugetelor locale	04.02.04	30.850	30.850
A4. IMPOZITE SI TAXE PE BUNURI SI SERVICII (cod 11.02+12.02+15.02+16.02)	00.10	454.000	454.000
Sume defalcate din TVA (cod 11.02.01+11.02.02+11.02.05+11.02.06)	11.02	499.000	499.000
Sume defalcate din taxa pe valoarea adaugata pentru finantarea cheltuielilor descentralizate la nivelul comunelor, oraselor, municipiilor, sectoarelor si Municipiului Bucuresti	11.02.02	49.000	49.000
Sume defalcate din taxa pe valoarea adaugata pentru echilibrarea bugetelor locale	11.02.06	450.000	450.000
Taxe pe utilizarea bunurilor, autorizarea utilizarii bunurilor sau pe desfasurarea de activitati (cod 16.02.02+16.02.03+16.02.50)	16.02	-45.000	-45.000
Impozit pe mijloacele de transport (cod 16.02.02.01+16.02.02.02)	16.02.02	-45.000	-45.000
Taxa asupra mijloacelor de transport detinute de persoane juridice *)	16.02.02.02	-45.000	-45.000
C. VENITURI NEFISCALE (cod 00.13+00.14)	00.12	-557.000	-557.000
C1. VENITURI DIN PROPRIETATE (cod 30.02+31.02)	00.13	-75.000	-75.000
Venituri din proprietate (cod 30.02.01+30.02.05+30.02.08+30.02.50)	30.02	-75.000	-75.000
Venituri din concesiuni si inchirieri	30.02.05	-75.000	-75.000
Alte venituri din concesiuni si inchirieri de catre institutiile publice	30.02.05.30	-75.000	-75.000
C2. VANZARI DE BUNURI SI SERVICII (cod 33.02+34.02+35.02+36.02+37.02)	00.14	-482.000	-482.000
Venituri din prestari de servicii si alte activitati (cod 33.02.08+33.02.10+33.02.12+33.02.24+33.02.27+33.02.28+33.02.50)	33.02	-204.000	-204.000
Venituri din prestari de servicii	33.02.08	-204.000	-204.000
Amenzi, penalitati si confiscari (cod 35.02.01 la 35.02.03+35.02.50)	35.02	-100.000	-100.000
Venituri din amenzi si alte sanctiuni aplicate potrivit dispozitiilor legale	35.02.01	-100.000	-100.000
Venituri din amenzi și alte sancțiuni aplicate de către alte instituții de specialitate	35.02.01.02	-100.000	-100.000
Diverse venituri (cod 36.02.01+36.02.05+36.02.06+36.02.07+36.02.11+36.02.50)	36.02	-200.000	-200.000
Alte venituri	36.02.50	-200.000	-200.000
Transferuri voluntare, altele decat subventiile (cod 37.02.01+37.02.50)	37.02	22.000	22.000
Donatii si sponsorizari	37.02.01	22.000	22.000
IV. SUBVENTII (cod 00.18)	00.17	385.180	385.180
SUBVENTII DE LA ALTE NIVELE ALE ADMINISTRATIEI PUBLICE (cod 42.02+43.02)	00.18	385.180	385.180
Subvenții de la bugetul de stat (cod 42.02.01+42.02.05+ 42.02.10+42.02.12 la 42.02.21+42.02.28+ 42.02.29+42.02.32 la 42.02.36+42.02.40 la 42.02.42+ 42.02.44 la 42.02.46+42.02.51+42.02.52+ 42.02.54+42.02.55+ 42.02.62+42.02.63+42.02.64+42.02.65+42.02.66+42.02.67+42.02.69+42.02.73+42.02.79+42.02.80+42.02.81+42.02.82+42.02.84)	42.02	330.180	330.180
Subventii pentru acordarea ajutorului pentru incalzirea locuintei si a suplimentului de energie alocate pentru consumul de combustibili solizi si/sau petrolieri	42.02.34	310.000	310.000
Subventii din bugetul de stat pentru finantarea sanatatii	42.02.41	20.180	20.180
Subventii de la alte administratii (cod. 43.02.01+43.02.04+43.02.07+43.02.08+43.02.20+43.02.21)	43.02	55.000	55.000
Sume alocate din bugetul ANCPPI pentru finanțarea lucrărilor de înregistrare sistematică din cadrul Programului național de cadastru și carte funciară	43.02.34	55.000	55.000
TOTAL CHELTUIELI (cod 50.02+59.02+64.02+69.02+79.02)	49.02	313.030	313.030
CHELTUIELI CURENTE (cod 10+20+30+40+50+51+55+56+57+59)	01	313.030	313.030
TITLUL I CHELTUIELI DE PERSONAL (cod 10.01 la 10.03)	10	8.530	8.530
Cheltuieli salariale in bani	10.01	9.030	9.030
Salarii de baza	10.01.01	18.030	18.030
Alocatii pentru transportul la si de la locul de munca	10.01.15	-9.000	-9.000
Cheltuieli salariale in natura (cod 10.02.01 la 10.02.06+10.02.30)	10.02	-500	-500
Vouchere de vacanță	10.02.06	-500	-500
TITLUL II BUNURI SI SERVICII (cod 20.01 la 20.06+20.09 la 20.16+20.18 la 20.27+20.30)	20	6.500	6.500
Bunuri si servicii	20.01	-83.000	-83.000

Denumirea indicatorilor	Cod indicator	TOTAL 2023	Trim IV
Furnituri de birou	20.01.01	-5.000	-5.000
Materiale pentru curatenie	20.01.02	-6.000	-6.000
Incalzit, iluminat si forta motrica	20.01.03	-65.000	-65.000
Piese de schimb	20.01.06	-6.000	-6.000
Alte bunuri si servicii pentru intretinere si functionare	20.01.30	-1.000	-1.000
Reparatii curente	20.02	-14.000	-14.000
Bunuri de natura obiectelor de inventar (cod 20.05.01+20.05.03+20.05.30)	20.05	131.000	131.000
Alte obiecte de inventar	20.05.30	131.000	131.000
Deplasari, detasari, transferari (cod 20.06.01+20.06.02)	20.06	-1.500	-1.500
Deplasari interne, detaşări, transferari	20.06.01	-1.500	-1.500
Pregatire profesionala	20.13	-2.000	-2.000
Alte cheltuieli (cod 20.30.01 la 20.30.04+20.30.06+20.30.07+20.30.09+20.30.30)	20.30	-24.000	-24.000
Alte cheltuieli cu bunuri si servicii	20.30.30	-24.000	-24.000
TITLUL IX ASISTENTA SOCIALA (cod 57.01+57.02+57.04)	57	310.000	310.000
Ajutoare sociale (cod 57.02.01 la 57.02.05)	57.02	310.000	310.000
Ajutoare sociale in numerar	57.02.01	310.000	310.000
TITLUL XI ALTE CHELTUIELI (cod 59.01+59.02+59.11+59.12+59.15+59.17+59.22+59.25+59.30+59.35+59.38+59.40+59.41+59.42)	59	-12.000	-12.000
Burse	59.01	-12.000	-12.000
Partea a III-a CHELTUIELI SOCIAL-CULTURALE (cod 65.02+66.02+67.02+68.02)	64.02	313.030	313.030
Invatamant (cod 65.02.03 la 65.02.05+65.02.07+65.02.11+65.02.50)	65.02	-12.000	-12.000
CHELTUIELI CURENTE (cod 10+20+30+40+50+51+55+56+57+59)	01	-12.000	-12.000
TITLUL I CHELTUIELI DE PERSONAL (cod 10.01 la 10.03)	10	-9.000	-9.000
Cheltuieli salariale in bani	10.01	-9.000	-9.000
Alocatii pentru transportul la si de la locul de munca	10.01.15	-9.000	-9.000
TITLUL II BUNURI SI SERVICII (cod 20.01 la 20.06+20.09 la 20.16+20.18 la 20.27+20.30)	20	9.000	9.000
Bunuri si servicii	20.01	-80.500	-80.500
Furnituri de birou	20.01.01	-5.000	-5.000
Materiale pentru curatenie	20.01.02	-6.000	-6.000
Incalzit, iluminat si forta motrica	20.01.03	-65.000	-65.000
Piese de schimb	20.01.06	-6.000	-6.000
Alte bunuri si servicii pentru intretinere si functionare	20.01.30	1.500	1.500
Reparatii curente	20.02	-14.000	-14.000
Bunuri de natura obiectelor de inventar (cod 20.05.01+20.05.03+20.05.30)	20.05	131.000	131.000
Alte obiecte de inventar	20.05.30	131.000	131.000
Deplasari, detasari, transferari (cod 20.06.01+20.06.02)	20.06	-1.500	-1.500
Deplasari interne, detaşări, transferari	20.06.01	-1.500	-1.500
Pregatire profesionala	20.13	-2.000	-2.000
Alte cheltuieli (cod 20.30.01 la 20.30.04+20.30.06+20.30.07+20.30.09+20.30.30)	20.30	-24.000	-24.000
Alte cheltuieli cu bunuri si servicii	20.30.30	-24.000	-24.000
TITLUL XI ALTE CHELTUIELI (cod 59.01+59.02+59.11+59.12+59.15+59.17+59.22+59.25+59.30+59.35+59.38+59.40+59.41+59.42)	59	-12.000	-12.000
Burse	59.01	-12.000	-12.000
Invatamant secundar (cod 65.02.04.01 la 65.02.04.03)	65.02.04	-12.000	-12.000
Invatamant secundar inferior	65.02.04.01	-12.000	-12.000
Sanatate (cod 66.02.06+66.02.08+66.02.50)	66.02	-4.820	-4.820
CHELTUIELI CURENTE (cod 10+20+30+40+50+51+55+56+57+59)	01	-4.820	-4.820
TITLUL I CHELTUIELI DE PERSONAL (cod 10.01 la 10.03)	10	-2.320	-2.320
Cheltuieli salariale in bani	10.01	-1.820	-1.820
Salarii de baza	10.01.01	-1.820	-1.820
Cheltuieli salariale in natura (cod 10.02.01 la 10.02.06+10.02.30)	10.02	-500	-500
Vouchere de vacanță	10.02.06	-500	-500
TITLUL II BUNURI SI SERVICII (cod 20.01 la 20.06+20.09 la 20.16+20.18 la 20.27+20.30)	20	-2.500	-2.500
Bunuri si servicii	20.01	-2.500	-2.500
Alte bunuri si servicii pentru intretinere si functionare	20.01.30	-2.500	-2.500
Servicii de sanatate publica	66.02.08	-4.820	-4.820
Asigurari si asistenta sociala (cod 68.02.04+68.02.05+68.02.06+68.02.10+68.02.11+68.02.12+68.02.15+68.02.50)	68.02	329.850	329.850
CHELTUIELI CURENTE (cod 10+20+30+40+50+51+55+56+57+59)	01	329.850	329.850
TITLUL I CHELTUIELI DE PERSONAL (cod 10.01 la 10.03)	10	19.850	19.850
Cheltuieli salariale in bani	10.01	19.850	19.850
Salarii de baza	10.01.01	19.850	19.850
TITLUL IX ASISTENTA SOCIALA (cod 57.01+57.02+57.04)	57	310.000	310.000

Denumirea indicatorilor	Cod indicator	TOTAL 2023	Trim IV
Ajutoare sociale (cod 57.02.01 la 57.02.05)	57.02	310.000	310.000
Ajutoare sociale in numerar	57.02.01	310.000	310.000
Asistenta sociala in caz de boli si invaliditati (cod 68.02.05.02)	68.02.05	19.850	19.850
Asistenta sociala in caz de invaliditate	68.02.05.02	19.850	19.850
Prevenirea excluderii sociale (cod 68.02.15.01+68.02.15.02)	68.02.15	310.000	310.000
Ajutor social	68.02.15.01	310.000	310.000
VII. REZERVE, EXCEDENT / DEFICIT	96.02	0	0

Conducatorul institutiei,

Șuleap Vasile

Conducatorul compartimentului financiar-con
tabil,

Bobu Maria

Președinte de ședință,
Constanța AVÎRVAREI



Contrusemnare,
Secretar general
Ciprian-Sorin TICULEANU

ROMÂNIA
JUDEȚUL SUCEAVA
CONSILIUL LOCAL AL COMUNEI GRĂMEȘTI

HOTĂRÂRE

privind aprobarea organigramei și modificarea statului de funcții al aparatului de specialitate al primarului comunei Grămești, județul Suceava

Consiliul Local al comunei Grămești, județul Suceava ;

Având în vedere :

- Referatul de aprobare prezentat de primarul comunei Grămești, județul Suceava, dl. Șuleap Vasile, înregistrată sub nr. 6558/28.11.2023;

- Raportul prezentat de către secretarul general al comunei Grămești, județul Suceava, domnul Țiculeanu Ciprian-Sorin, înregistrat sub nr. 6559/28.11.2023;

- Raportul favorabil de avizare al Comisiei pentru administrația publică locală, juridică și de disciplină, apărarea ordinii și liniștii publice, a drepturilor cetățenilor, amenajarea teritoriului și urbanism, înregistrat cu nr. 7000/19.12.2023;

- Prevederilor art. 129 alin. (2) lit. a) și alin. (3) lit. c), art. 140 alin. (1), coroborat cu art. 409 alin. (1), alin. (3) lit. b) din Ordonanța de Urgență a Guvernului nr. 57/2019 privind Codul Administrativ, cu modificările și completările ulterioare;

În temeiul prevederilor art. 196 alin. (1) lit. a) din Ordonanța de Urgență a Guvernului nr. 57/2019 privind Codul Administrativ, cu modificările și completările ulterioare,

HOTĂRĂȘTE:

Art.1. Se aprobă organigrama și modificarea statului de funcții al aparatului de specialitate al Primarului comunei Grămești, județul Suceava, conform Anexelor nr. 1 și nr. 2 la prezenta hotărâre, care fac parte integrantă din aceasta.

Art.2. Prezenta hotărâre poate fi contestată în termenul și potrivit Legii contenciosului administrativ nr. 554/2004, republicată, cu modificările și completările ulterioare.

Art.3. Primarul comunei Grămești, județul Suceava și Biroul economic din cadrul aparatului de specialitate al primarului comunei Grămești vor aduce la îndeplinire prevederile prezentei hotărâri.

Art.4. Prin grija secretarului general al comunei Grămești, județul Suceava, prezenta hotărâre va fi comunicată, Primarului comunei Grămești, Instituției Prefectului-Județul Suceava, Agenției Naționale a Funcționarilor Publici și va fi publicată pe siteul instituției.

Președinte de ședință,
Constantin AVÎRVAREI

Contrasemnează pentru legalitate,
Secretar general comuna Grămești
Ciprian-Sorin ȚICULEANU

Grămești, 21.12.2023
Nr. 67

Aceasta hotarare a fost adoptata de Consiliul Local al comunei Grămești, in sedinta ordinară din data de 21.12.2023 cu respectarea prevederilor art. 139 alin. (1) din O.U.G nr. 57/2019 privind Codul administrativ, cu un numar de 10 voturi pentru, 0 abtineri și 0 voturi impotriva, din numarul total de 11 consilieri in functie si 10 consilieri prezenti la sedinta

ORGANIGRAMA

Anexa nr 1 la H.C.L. nr. 67/ 21.12.2023

APARATULUI DE SPECIALITATE AL PRIMARULUI COMUNEI GRĂMEȘTI, JUDEȚUL SUCEAVA

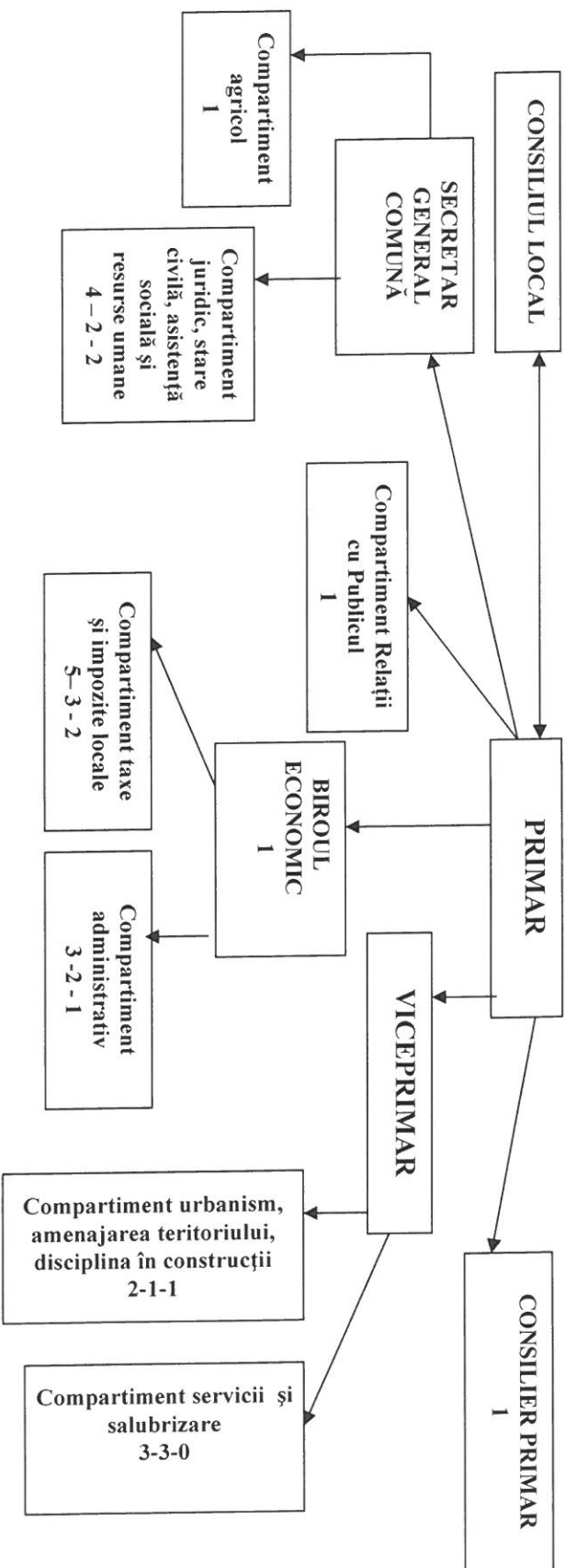

Total posturi	23
Demnitari	2
Funcții publice, din care	13
ocupate	9
vacante	4
Contractuali, din care:	8
ocupate	7
vacante	1

Total posturi primarie	23
Nr. total	23
Din care:	
Demnitari	2
Funcții publice	13
- de conducere	2
- de executie	11
Funcții contractuale	8
de conducere	0
de executie	8

Total posturi conf. O.U.G 63/2010	23
Exceptate de la O.U.G 63/2010 - Total	47
din care:	
- asistenți personali	47
TOTAL GENERAL	70

Președinte de ședință,
Constantin AVĂRAREI



Contrasemnează,
Secretar General comuna Grămești,
Ticleanu Ciprian-Sorin

5				Inspector	I	Debutant	S						Vacant
	Compart.servicii și salubritate												
6									Muncit.c alif.(Mecanic auto)	I	M,G		Amurăriței Ionuț-Ștefan
7									Muncit.n ecalific.		M,G		Barbă Florin- Gheorghe
8									Șofer	I	M,G		Ioniță Cristian- Constantin
9			Secretar general comună		I	II	S						Țiculeanu Ciprian- Sorin
	Compart.agricol												
10				Inspector (ag.agric.)	I	Asistent	S						Saviuc Mihaela
	Compartiment juridic, stare civilă, asistență social și resurse umane												
11				Consilier juridic	I	Debutant	S						Vacant
12				Inspector	I	Superior	S						Vacant
13									Asistent comunitar	Princip pal	P.L.		Apetrei Roxana- Gianina
14				Consilier	I	Debutant	S						Mandiuc Elena- Mihaela
	Biroul economic.												
15			Șef birou economic		I	II	S						Bobu Maria
	Compartiment taxe și impozite locale												
16				Consilier achiziții	I	Superior	S						Vacant

				publice									
17				Inspector	I	Superior	S						Huianu Camelia-Elena
18				Inspector	I	Superior	S						Strafuschi Corneliu
19				Inspector	I	Superior	S						Zinici Paula-Alexandra
	Compartiment Relații cu Publicul												
20				Referent	III	Debutant	M						Vicol Ioana-Anca
	Compartim. administrativ												
21									Biblioteca (referent cultural)	I	S		Lăzurcă Cristina-Loredana
22									Paznic		M,G		Vacant
23									Îngrjitor		M,G		Hrițcu Dumitru-Florin
Nr. total de funcții publice											13		
Nr. total de funcții de demnitate publică											2		
Nr. total de funcții publice de conducere											2		
Nr. total de funcții publice de execuție											11		
Nr. total de funcții contractuale de conducere											0		
Nr. total de funcții contractuale de execuție											8		
Nr. total de posturi potrivit art. III alin. (2) din Ordonanța de urgență a Guvernului nr. 63/2010 pentru modificarea și completarea Legii nr. 273/2006 privind finanțele publice locale, precum și pentru stabilirea unor măsuri financiare, cu modificările și completările ulterioare											47		
Nr. total de funcții în instituție											70		

Președinte de ședință,
Constantin AVÎRVAREI



Contrasemnează:
Secretar general comuna Grămești,
Ciprian-Sorin ȚICULEANU



ROMÂNIA
JUDEȚUL SUCEAVA
CONSILIUL LOCAL AL COMUNEI GRĂMEȘTI

HOTĂRÂRE

privind aprobarea decontării sumelor aferente navetei cadrelor didactice care nu locuiesc în comuna Grămești, județul Suceava, pentru luna noiembrie 2023

Consiliul Local al comunei Grămești, județul Suceava ;

Având în vedere :

- Referatul de aprobare prezentat de către domnul Șuleap Vasile, primarul comunei Grămești, județul Suceava, înregistrat sub nr. 6692/06.12.2023;
- Raportul doamnei Bobu Maria- șef birou economic în cadrul aparatului de specialitate al primarului comunei Grămești, înregistrat sub nr. 6693/06.12.2023;
- Solicitarea Școlii Gimnaziale "Pahomie C. Vasiliu" Grămești, adresată Primăriei comunei Grămești, județul Suceava, înregistrată cu nr. 1096/04.12.2023;
- Raportul de avizare al Comisiei pentru programe de dezvoltare economico-socială, buget, finanțe, administrarea domeniului public și privat al comunei, protecția mediului și turism, înregistrat sub nr. 6988/19.12.2023;

În conformitate cu prevederile art. 105, alin (2) lit. f) din Legea nr. 1/2011 a educației naționale, cu modificările și completările ulterioare, ale art. 1 și art. 2 din Instrucțiunile nr. 2/2011 privind decontarea navetei cadrelor didactice, aprobate de Ministerul Educației, Cercetării, Tineretului și Sportului, ale Hotărârii Guvernului nr. 569/2015 pentru aprobarea Normelor metodologice privind decontarea cheltuielilor pentru naveta la și de la locul de muncă a cadrelor didactice și a personalului didactic auxiliar din învățământul preuniversitar de stat;

În temeiul prevederilor art. 129 alin. (2) lit. d), alin. (7) lit. a), ale art. 139 alin. (3) și art. 196 alin. (1) lit. a) din O.U.G. nr. 57/2019 privind Codul Administrativ, cu modificările și completările ulterioare,

HOTĂRĂȘTE:

Art. 1. Se aprobă decontarea sumelor aferente navetei cadrelor didactice care nu locuiesc în comuna Grămești, pentru luna noiembrie 2023, în sumă totală de **2.580 lei**.

Art. 2 . Decontarea sumei prevăzute la art. 1, se va face din bugetul local al comunei Grămești, județul Suceava.

Art. 3. Primarul comunei Grămești, județul Suceava, prin aparatul de specialitate și directorul Școlii Gimnaziale "Pahomie C. Vasiliu" Grămești vor aduce la îndeplinire prevederile prezentei hotărâri.

Președinte de ședință,
Constantin AVÎRVAREI

Grămești, 21.12.2023
Nr. 68



Contrasemnează pentru legalitate,
Secretar general comuna Grămești
Ciprian-Sorin ȚICULEANU

Aceasta hotarare a fost adoptata de Consiliul Local al comunei Grămești, in sedinta ordinara din data de 21.12.2023 cu respectarea prevederilor art. 139 alin. (1) din O.U.G nr. 57/2019 privind Codul administrativ, cu un numar de 10 voturi pentru, 0 abtineri și 0 voturi impotriva, din numarul total de 11 consilieri in functie si 10 consilieri prezenti la sedinta

ROMÂNIA
JUDEȚUL SUCEAVA
CONSILIUL LOCAL AL COMUNEI GRĂMEȘTI

HOTĂRÂRE

privind aprobarea reorganizării rețelei școlare a unităților de învățământ preuniversitar de pe raza teritorial – administrativă a comunei Grămești, județul Suceava, pentru anul școlar 2024 – 2025

Consiliul Local al comunei Grămești, județul Suceava;

Având în vedere;

-Referatul de aprobare prezentat de către domnul Șuleap Vasile, primarul comunei Grămești, județul Suceava, înregistrat sub nr. 6743/07.12.2023;

-Raportul compartimentului juridic din cadrul aparatului de specialitate al primarului comunei Grămești, înregistrat sub nr. 6744/07.12.2023;

- Raportul de avizare al Comisiei pentru învățământ, sănătate și familie, muncă și protecție socială, activități social culturale, culte și protecție copii, nr. 6989/19.12.2023;

- Avizul conform nr. 12741 din data de 15.12.2023 emis de Inspectoratul Școlar Județean Suceava;

- Dispozițiile art.7 din Legea 52/2003 privind transparența decizională în administrația publică, cu modificările și completările ulterioare;

- Dispozițiile Legii învățământului preuniversitar nr. 198/2023 și OMECTS nr. 3283/2012 pentru modificarea și completarea Procedurii de atribuire a denumirilor unităților de învățământ din sistemul național de învățământ preuniversitar, aprobată prin OMECTS nr. 6564/2011, precum și Ordinul Ministrului Educației și Cercetării Științifice nr. 6800/2023 privind aprobarea Metodologiei pentru fundamentarea cifrei de școlarizare și stabilirea rețelei din învățământul preuniversitar pentru anul școlar 2024-2025, coroborat cu Legea Educației Naționale nr. 1/2011, cu modificările și completările ulterioare;

În temeiul prevederilor art. 129 alin. (1), alin. (2) lit. b), ale art. 139 alin. (1) și art. 196 alin. (1) lit. a) din O.U.G. nr. 57/2019 privind Codul Administrativ, cu modificările și completările ulterioare,

HOTĂRĂȘTE :

Art. 1. Se aprobă reorganizarea rețelei școlare a unităților de învățământ preuniversitar de pe raza teritorial – administrativă a comunei Grămești, județul Suceava, pentru anul școlar 2024 – 2025, conform anexei nr.1 la prezenta hotărâre și care face parte integrantă din aceasta.

Art. 2. Primarul comunei Grămești, județul Suceava și Directorul școlii gimnaziale „Pahomie C.Vasiliiu” Grămești vor aduce la îndeplinire prevederile prezentei hotărâri .

Președinte de ședință,
Constantin AVÎRVAREI



Grămești, 21.12.2023
Nr. 69

Contrasemnează pentru legalitate,
Secretar general comuna Grămești,
Ciprian-Sorin ȚICULEANU



Aceasta hotărâre a fost adoptată de Consiliul Local al comunei Grămești, în ședința ordinară din data de 21.12.2023 cu respectarea prevederilor art. 139 alin. (1) din O.U.G nr. 57/2019 privind Codul administrativ, cu un număr de 10 voturi pentru, 0 abțineri și 0 voturi împotriva, din numărul total de 11 consilieri în funcție și 10 consilieri prezenți la ședința

ROMÂNIA
JUDEȚUL SUCEAVA
CONSILIUL LOCAL AL COMUNEI GRĂMEȘTI

Anexa nr. 1 la H.C.L. NR. 69/21.12.2023

Rețeaua școlară a unităților de învățământ preuniversitar de pe raza teritorial – administrativă a
comunei Grămești, județul Suceava, pentru anul școlar 2023 – 2024

Denumire unitate cu personalitate Juridică	Denumire structură
ȘCOALA GIMNAZIALĂ „PAHOMIE C. VASILIU” GRĂMEȘTI (Gimn.), str. Principală, nr. 99.	1.GRĂDINIȚA CU PROGRAM NORMAL NR. 1 GRĂMEȘTI/PRE, Loc. Grămești 2.GRĂDINIȚA CU PROGRAM NORMAL BĂLINEȘTI/PRE, Loc Bălinești, com. Grămești 3.ȘCOALA PRIMARĂ BĂLINEȘTI/PRI, Loc. Bălinești, com. Grămești.

Președinte de ședință,
Constantin AVÎRVAREI



Contrasemnează pentru legalitate
Secreta general comuna Grămești,
Ciprian-Sorin ȚICULEANU

ROMÂNIA
JUDEȚUL SUCEAVA
COMUNA GRĂMEȘTI
CONSILIUL LOCAL



HOTĂRÂRE
privind acordarea titlului de „Cetățean de onoare al comunei Grămești”
domnișoarei Ungureanu Alexandra-Roxana

Consiliul local al comunei Grămești, județul Suceava;

Având în vedere:

- Referatul de aprobare nr. 6761/08.12.2023 prezentat de primarul comunei Grămești, județul Suceava, dl. Șuleap Vasile;
 - Raportul de specialitate nr. 6762/08.12.2023 al secretarului general al comunei Grămești, județul Suceava;
 - Avizul comisiei de specialitate pe domenii de activitate al Consiliului local al comunei Grămești, înregistrat cu nr. 6990/19.12.2023;
 - Prevederile H.C.L. nr. 51/28.12.2015 privind aprobarea Regulamentului propriu pentru acordarea titlului de „Cetățean de onoare al comunei Grămești, județul Suceava”;
- În temeiul prevederilor art. 129, alin. (13), art. 136, alin. (1) și ale art. 196, alin. (1), lit. (a) din OUG nr. 57/2019 privind Codul administrativ, cu modificările și completările ulterioare,

HOTĂRĂȘTE :

Art. 1.- Se conferă titlul de „Cetățean de onoare al comunei Grămești” domnișoarei Ungureanu Alexandra-Roxana, domiciliată în comuna Grămești, sat Grămești, nr.422, județul Suceava, pentru activitatea sportivă de performanță desfășurată, precum și pentru contribuția adusă în promovarea imaginii comunei pe plan național și internațional.

Art. 2. -Cu ducerea la îndeplinire a prevederilor prezentei hotărâri se încredințează Primarul comunei Grămești, județul Suceava;

Art. 3.- Prin grija secretarului general al comunei Grămești, prezenta hotărâre va fi transmisă Instituției Prefectului - Județul Suceava pentru verificarea legalității, Primarului comunei Grămești, persoanei nominalizate la art. 1 pentru cunoaștere și punere în aplicare.

Președinte de ședință,
Constantin AVÎRVAREI



Contrasemnează pentru legalitate,
Secretar general comuna Grămești
Ciprian-Sorin ȚICULEANU

Grămești, 21.12.2023
Nr. 70

Aceasta hotarare a fost adoptata de Consiliul Local al comunei Grămești, in sedinta ordinara din data de 21.12.2023 cu respectarea prevederilor art. 139 alin. (1) din O.U.G nr. 57/2019 privind Codul administrativ, cu un numar de 10 voturi pentru, 0 abtineri și 0 voturi impotriva, din numarul total de 11 consilieri in functie si 10 consilieri prezenti la sedinta