

ROMÂNIA  
JUDEȚUL SUCEAVA  
CONSILIUL LOCAL AL COMUNEI GRĂMEȘTI

**HOTĂRÂRE**  
**privind aprobarea documentației de dezmembrare a unui imobil –**  
**teren, situat în comuna Grămești, județul Suceava**

Consiliul Local al comunei Grămești, județul Suceava;

Având în vedere:

- Referatul de aprobare prezentat de către Primarul comunei Grămești, județul Suceava, dl. Șuleap Vasile, înregistrat sub nr. 2728/07.05.2024;
- Raportul compartimentului de resort din cadrul aparatului de specialitate al Primarului comunei Grămești, înregistrat cu nr. 2729/07.05.2024;
- Avizul Comisiei de specialitate nr.3268/29.05.2024;
- Legea nr. 7/1996 – legea cadastrului, cu modificările și completările ulterioare;
- Ordinul nr. 700/2014 privind aprobarea Regulamentului de avizare, recepție și înscriere în evidențele de cadastru și carte funciara;
- O.A.P. 1340/2015 – privind modificarea și completarea Regulamentului de avizare, recepție și înscriere în evidențele de cadastru și carte funciara,
- prevederile Legii nr.24/2000 privind normele de tehnice legislative pentru elaborarea actelor normative, republicată cu modificările și completările ulterioare.
- Plan de amplasament și delimitare a imobilului cu propunere de dezlipire întocmit de S.C. Geodesign Survey SRL;
- Referat de admitere (dezmembrare imobil teren), înregistrat cu numărul 20161/25.04.2024;

În temeiul prevederilor art. 129 alin. (2), lit. c), art. 139, alin. (3) și ale art. 196 alin. (1) lit. a) din OUG nr. 57/2019 privind Codul Administrativ, cu modificările și completările ulterioare, adoptă prezenta,

**H O T Ă R Ă R E:**

**Art.1** Se aprobă dezmembrarea imobilului-teren în suprafață de 25.379 mp, teren extravilan, nr. cadastral nr. 31059, situat în comuna Grămești, județul Suceava, în două loturi, după cum urmează:

1) teren cu nr. cadastral 36797 situat în localitatea Grămești, județul Suceava, având suprafața măsurată de 23.879 mp.

2) teren cu nr. cadastral 36796 situat în localitatea Grămești, județul Suceava, având suprafața măsurată de 1.500 mp.

**Art.2.** Se însușește lucrarea de specialitate denumită „Plan de amplasament și delimitarea imobilului cu propunerea de dezmembrare„, conform Anexei, parte integrantă din prezenta hotărâre.

**Art. 3.** Primarul comunei Grămești, va duce la îndeplinire prevederile prezentei hotărâri.

**Art. 4.** Prezenta hotărâre se aduce la cunostință publică și se comunică Primarului comunei Grămești și Instituției Prefectului Suceava în condițiile și termenele prevăzute de lege prin grija secretarului general al comunei.

Președinte de ședință,  
Cristian BEJINARIU



Contrasemnează pentru legalitate,  
Secretar general comuna Grămești  
Ciprian-Sorin ȚICULEANU

Grămești, 31.05.2024  
Nr.21

Aceasta hotărâre a fost adoptată de Consiliul Local al comunei Grămești, în ședința ordinară din data de 31.05.2024 cu respectarea prevederilor art. 139 alin. (1) din O.U.G nr. 57/2019 privind Codul administrativ, cu un număr de 10 voturi pentru, 1 abțineri și 0 voturi împotriva, din numărul total de 11 consilieri în funcție și 11 consilieri prezenți la ședința

ANEXA LA H.C.L. NR. 21/2024  
 PLAN DE AMPLASAMENT SI DELIMITARE A IMOBILULUI

ANEXA NR. 16

21/2024

Scara 1:2000

Imobil inregistrat in planul cadastral fara localizare certa datorita lipsei planului parcelar

Nr. cadastral	Suprafata masurata a imobilului (mp)	Adresa imobilului
36797	23879	extravilan UAT Gramesti, jud. Suceava
Nr. Cartea Funciara	Unitatea Administrativ Teritoriala (UAT)	
	GRAMESTI	

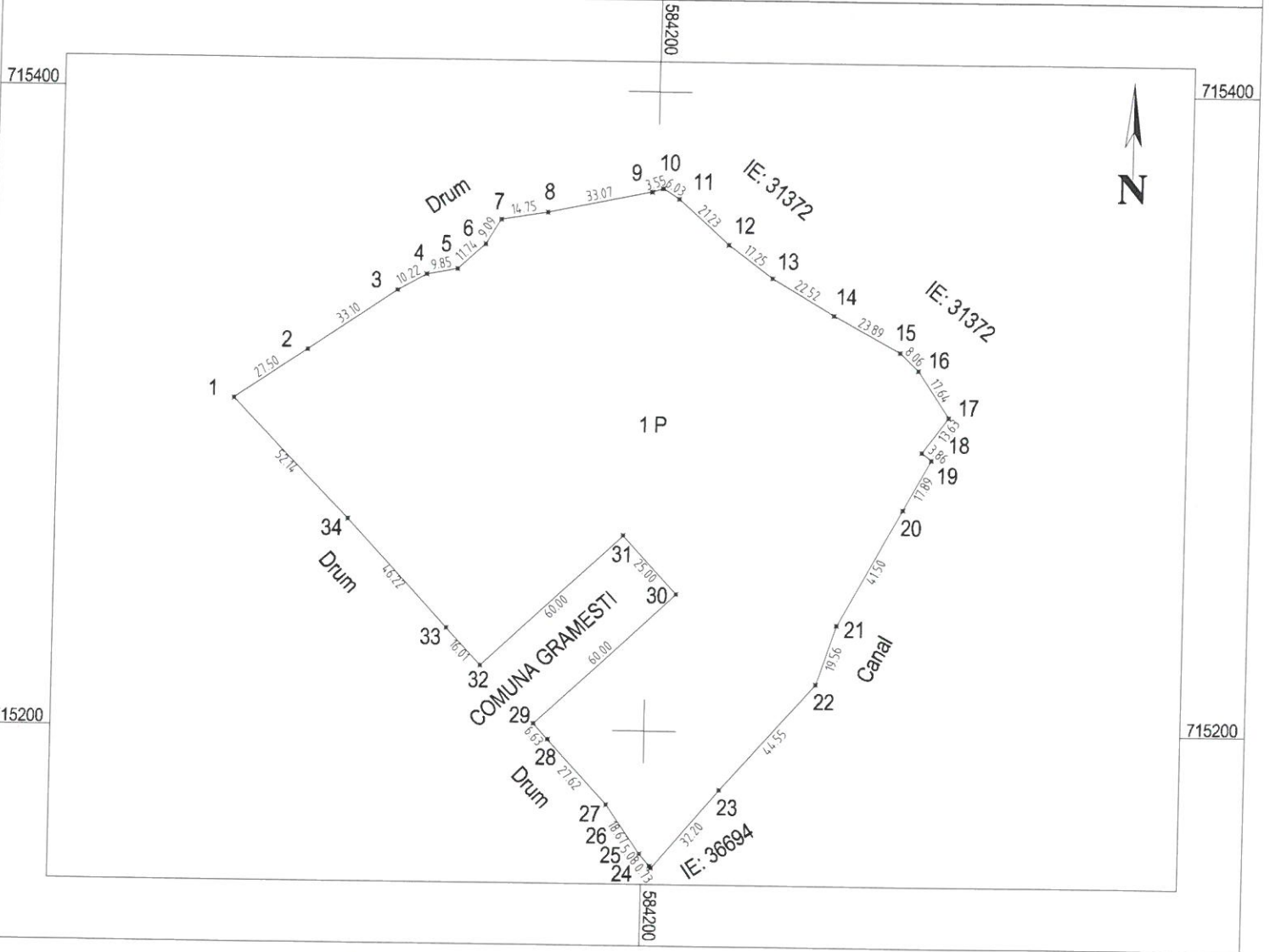

A. Date referitoare la teren

Nr. parcela	Categoria de folosinta	Suprafata (mp)	Mentii
1	P	23879	Imobilul nu este imprejuiat avand limita conventionala pe toata suprafata
TOTAL		23879	--

B. Date referitoare la constructii

Cod constructie	Destinatie	Suprafata construita la sol (mp)	
--	--	--	--
TOTAL		--	--

Ovidiu Amarfei

Digitally signed by Ovidiu Amarfei  
 DN: cn=Ovidiu Amarfei, gn=Ovidiu, o=RO, ou=GEODESIGN SURVEY S.R.L., Reason: I am the author of this document  
 Location: Date: 2024-04-25 08:23+03:00

Suprafata totala masurata a imobilului: 23879 mp  
 Suprafata din act: 23879 mp

*Confesamneata*  
 Secretar general  
 Trucleanu Ciprian-Sorin

Executant, SC GEODESIGN SURVEY SRL Ing. Amarfei Ovidiu Aut. Seria RO-B-J; Nr.2301 Confirm executarea masuratorilor la teren, corectitudinea inlocuirii documentatiei cadastrale si corespondenta acesteia cu realitatea din teren Semnatura si stampila Data: 24.04.2024	Presedinte de sedinta DEJINARU CRISTIAN Local Comuna Gramesti	Inspector, Anca-Luliana Pinteala Semnat digital de Anca-Luliana Pinteala Data: 2024.05.13 12:43:19 +03'00' 20161/2024
--	--	---



**Oficiul de Cadastru și Publicitate Imobiliară SUCEAVA**  
**Biroul de Cadastru și Publicitate Imobiliară Radauti**

Localitate: Radauti, Str. Volovatului nr.39, Sc. A si B

Nr.cerere	20161
Ziua	25
Luna	04
Anul	2024

**Extras de Plan Cadastral de Carte Funciară**  
**pentru**  
**Imobil număr cadastral 31059 / UAT Gramesti**

TEREN Extravilan  
 Adresa: Jud. Suceava

Comuna/Oraș/Municipiu: Gramesti

Nr. cadastral	Suprafața măsurată	Observații / Referințe
31059	25379	IMOBIL NEIMPREJMUIT. IMOBIL INREGISTRAT IN PLANUL CADASTRAL FARA LOCALIZARE CERTA DATORITA LIPSEI PLANULUI PARCELAR.

\* Suprafața este determinată în planul de proiecție Stereo 70.

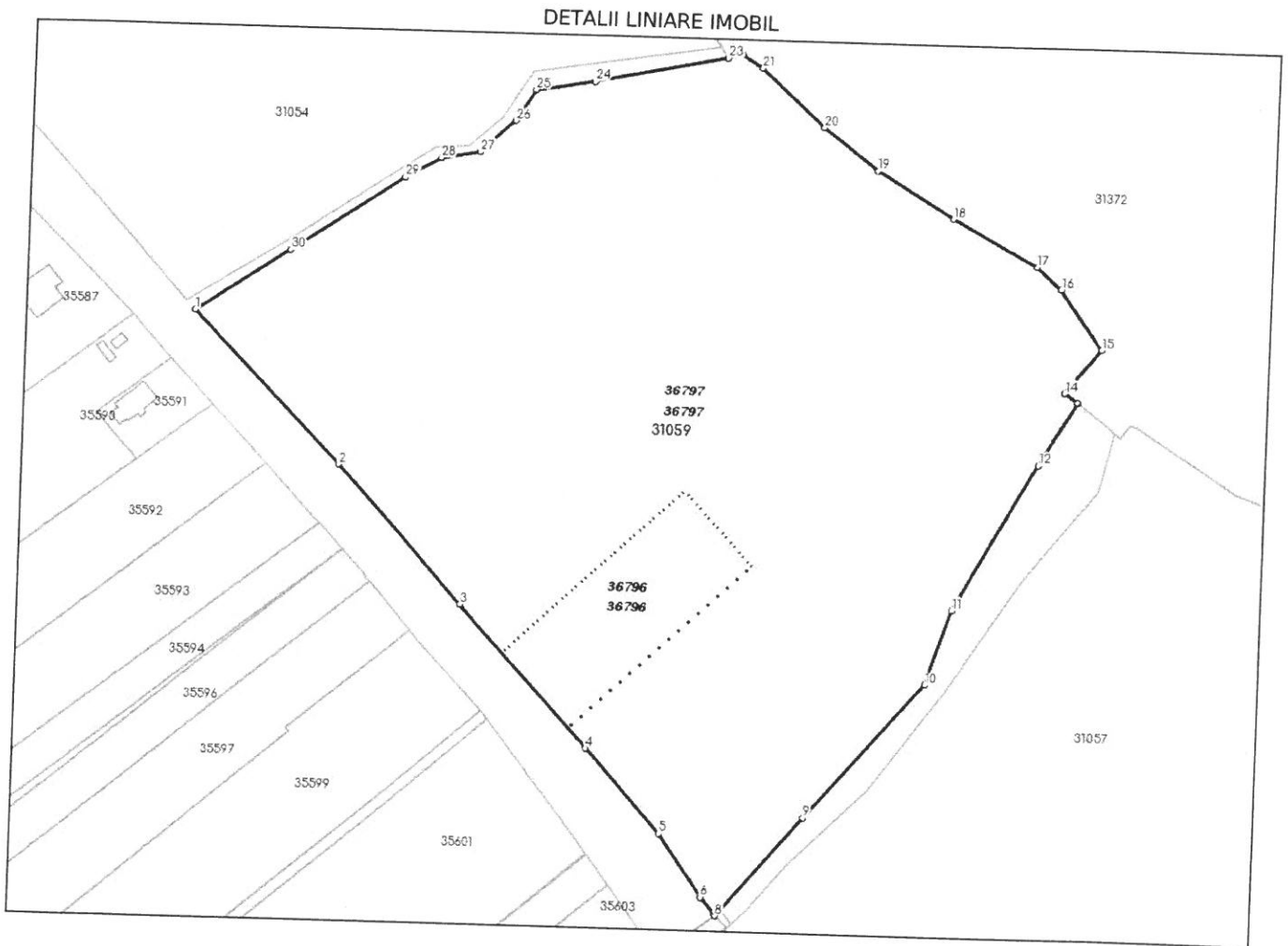

**Oficiul de Cadastru și Publicitate Imobiliară SUCEAVA**  
**Biroul de Cadastru și Publicitate Imobiliară Radauti**  
Adresa: Localitate: Radauti, Str. Volovatului nr.39, Sc. A și B

Nr.cerere	20161
Ziua	25
Luna	04
Anul	2024

## REFERAT DE ADMITERE

(Dezmembrare imobil)

Domnului/Doamnei **COMUNA GRAMESTI**  
Domiciliul \_\_\_\_\_

Referitor la cererea înregistrată sub numărul **20161** din data **25-04-2024**, vă informăm:

Imobilul situat în Jud. Suceava, UAT Gramesti având numărul cadastral 31059 a fost dezmembrat în imobilele:

- 1) **36796** situat în Jud. Suceava, UAT Gramesti având suprafața măsurată 1500 mp;
- 2) **36797** situat în Jud. Suceava, UAT Gramesti având suprafața măsurată 23879 mp;

Certific că informațiile din prezentul extras sunt conforme cu datele din planul cadastral de carte funciară al OCPI SUCEAVA la data: 13-05-2024.

Situația prezentată poate face obiectul unor modificări ulterioare, în condițiile Legii cadastrului și a publicității imobiliare nr. 7/1996, republicată, cu modificările și completările ulterioare.

Inspector  
**ANCA-IULIANA PINTEALA**

**ROMÂNIA**  
**JUDEȚUL SUCEAVA**  
**CONSILIUL LOCAL AL COMUNEI GRĂMEȘTI**

**HOTĂRÂRE**

**privind aprobarea Devizului General reactualizat al obiectivului de investiții „Modernizare drumuri comunale și de interes local în comuna Grămești, județul Suceava,, aprobat pentru finanțare prin Programul Național „Anghel Saligny,,**

Consiliul Local al comunei Grămești, județul Suceava;

*Având în vedere:*

-Referatul de aprobare prezentat de primarul comunei Grămești, județul Suceava, dl. Șuleap Vasile, înregistrat cu sub nr. 2828/09.05.2024;

-Raportul de specialitate înregistrat cu nr. 2829/09.05.2024 prezentat de doamna Bobu Maria-șef birou economic în cadrul aparatului de specialitate al primarului comunei Grămești, județul Suceava;

- Avizul favorabil al Comisiei de specialitate din cadrul consiliului local al comunei Grămești, județul Suceava, înregistrate cu nr.3274/29.05.2024;

*În conformitate cu:*

-Prevederile art. 120 și art. 121 alin. (1) și (2) din Constituția României, republicată;

-Prevederile art. 3 și 4 din Carta europeană a autonomiei locale, adoptată la Strasbourg la 15 octombrie 1985, ratificată prin Legea nr. 199/1997;

-Prevederile art. 7 alin. (2) din Legea nr. 287/2009 privind Codul civil, republicată, cu modificările ulterioare, referitoare la contracte sau convenții;

-Prevederile H.G. nr. 907/2016 privind etapele de elaborare și conținutul-cadru al documentațiilor tehnico-economice aferente obiectivelor/proiectelor de investiții finanțate din fonduri publice;

- Prevederile O.U.G. nr. 95/2021 pentru aprobarea Programului național de investiții "Anghel Saligny"

- Prevederile O.M.D.L.P.A nr. 1333/2021 privind aprobarea Normelor metodologice pentru punerea în aplicare a prevederilor Ordonanței de urgență a Guvernului nr. 95/2021 pentru aprobarea Programului național de investiții "Anghel Saligny", pentru categoriile de investiții prevăzute la art. 4 alin. (1) lit. a) - d) din Ordonanța de urgență a Guvernului nr. 95/2021;

- Prevederile art. 108, lit. "a", art. 298 și urm., art. 362, alin. (1) și (2) și art. 139 alin. (3) lit. "g" din O.U.G. nr. 57/2019, privind Codul Administrativ, cu modificările și completările ulterioare;

În temeiul art. 129, alin. (2), lit. "c", alin. (6), lit. "b", precum și ale art. 196, alin. (1), lit. "a", din O.U.G. nr. 57/2019, privind Codul Administrativ, cu modificările și completările ulterioare;

**HOTĂRĂȘTE:**

**Art.1.-** Se aprobă Devizul General reactualizat al obiectivului de investiții „Modernizare drumuri comunale și de interes local în comuna Grămești, județul Suceava,, aprobat pentru finanțare prin Programul Național „Anghel Saligny,, conform anexei nr. 1, parte integrantă din prezenta hotărâre.

**Art.2.-**Se aprobă caracteristicile principale și indicatorii tehnico-economici aferenți obiectivului de investiție „Modernizare drumuri comunale și de interes local în comuna Grămești, județul Suceava,, conform anexei nr. 2, parte integrantă din prezenta hotărâre.

**Art.3.** - Aducerea la îndeplinire a prezentei hotărâri se asigură de către primarul comunei Grămești, județul Suceava, domnul Șuleap Vasile.

**Art.4.** - Prezenta hotărâre se comunică, prin intermediul secretarului general al comunei, în termenul prevăzut de lege, primarului comunei și prefectului județului Suceava și se aduce la cunoștință publică prin afișarea la sediul primăriei, precum și pe pagina de internet [www.comunagramesti.ro](http://www.comunagramesti.ro).

**Președinte de ședință,  
Cristian BEJINARIU**



*BEJ*  
Grămești, 31.05.2024  
Nr. 22

**Contrasemnează pentru legalitate,  
Secretar general comuna Grămești  
Ciprian-Sorin ȚICULEANU**

Aceasta hotărâre a fost adoptată de Consiliul Local al comunei Grămești, în ședința extraordinară, convocată de îndată, din data de 31.05.2024 cu respectarea prevederilor art. 139 alin. (1) din O.U.G nr. 57/2019 privind Codul administrativ, cu un număr de 11 voturi pentru, 0 abțineri și 0 voturi împotriva, din numărul total de 11 consilieri în funcție și 11 consilieri prezenți la ședința

reactualizat al obiectivului de investiție : "Modernizare drumuri comunale și de interes local în comuna Grămești, județul Suceava"

Nr. crt.	Denumirea capitolelor și a subcapitolelor de cheltuieli	Valoare ( inclusiv T.V.A. )		
		Valoare (fără T.V.A. )	TVA	Valoare cu TVA
		LEI	LEI	LEI
1	2	3	4	5
<b>Capitolul 1</b>				
<b>Cheltuieli pentru obținerea și amenajarea terenului</b>				
1.1	Obținerea terenului		0.00	0.00
1.2	Amenajarea terenului		0.00	0.00
1.3	Amenajări pentru protecția mediului și aducerea la starea inițială		0.00	0.00
1.4	Cheltuieli pentru relocarea/protecția utilităților		0.00	0.00
	<b>TOTAL CAPITOL 1</b>	<b>0.00</b>	<b>0.00</b>	<b>0.00</b>
<b>Capitolul 2</b>				
<b>Cheltuieli pentru asigurarea utilităților necesare obiectivului</b>				
2	Cheltuieli pentru asigurarea utilităților necesare obiectivului		0.00	0.00
	<b>TOTAL CAPITOL 2</b>	<b>0.00</b>	<b>0.00</b>	<b>0.00</b>
<b>Capitolul 3</b>				
<b>Cheltuieli pentru proiectare și asistență tehnică</b>				
3.1	Studii	7,500.00	1,425.00	8,925.00
3.2	Documentații-suport și cheltuieli pentru obținerea de avize, acorduri și autorizații	1,000.00	190.00	1,190.00
3.3	Expertizare tehnică	7,000.00	1,330.00	8,330.00
3.4	Certificarea performanței energetice și auditul energetic al clădirilor	0.00	0.00	0.00
3.5	Proiectare	117,000.00	22,230.00	139,230.00
3.5.1	Temă de proiectare	0.00	0.00	0.00
3.5.2	Studiu de fezabilitate	0.00	0.00	0.00
3.5.3	Studiu de fezabilitate/documentație de avizare a lucrărilor de intervenții și deviz general	18,000.00	3,420.00	21,420.00
3.5.4	Documentațiile tehnice necesare în vederea obținerii avizelor/acordurilor/autorizațiilor	5,000.00	950.00	5,950.00
3.5.5	Verificarea tehnică de calitate a D.T.A.C., proiectului tehnic și a detaliilor de execuție	4,000.00	760.00	4,760.00
3.5.6	Proiect tehnic și detalii de execuție	90,000.00	17,100.00	107,100.00
3.6	Organizarea procedurilor de achiziție	30,000.00	5,700.00	35,700.00
3.7	Consultanță	50,000.00	9,500.00	59,500.00
3.8	Asistență tehnică	60,000.00	11,400.00	71,400.00
	<b>TOTAL CAPITOL 3</b>	<b>272,500.00</b>	<b>51,775.00</b>	<b>324,275.00</b>
<b>Capitolul 4</b>				
<b>Cheltuieli pentru investiția de bază</b>				
4.1	Construcții și instalații	5,186,375.54	985,411.36	6,171,786.90
4.1.1	Pentru care exista standard de cost	4,366,401.50	829,616.29	5,196,017.79
4.1.2	Pentru care nu exista standard de cost	819,974.04	155,795.07	975,769.11
4.2	Montaj utilaje, echipamente tehnologice și funcționale	0.00	0.00	0.00
4.2.1	Pentru care exista standard de cost	0.00	0.00	0.00
4.2.2	Pentru care nu exista standard de cost	0.00	0.00	0.00
4.3	Utilaje, echipamente tehnologice și funcționale care necesită montaj	0.00	0.00	0.00
4.3.1	Pentru care exista standard de cost	0.00	0.00	0.00
4.3.2	Pentru care nu exista standard de cost	0.00	0.00	0.00
4.4	Utilaje, echipamente tehnologice și funcționale care nu necesită montaj și echipamente de transport	0.00	0.00	0.00

4.4.1	Pentru care exista standard de cost	0.00	0.00	0.00
4.4.2	Pentru care nu exista standard de cost	0.00	0.00	0.00
4.5	<b>Dotări</b>	0.00	0.00	0.00
4.5.1	Pentru care exista standard de cost	0.00	0.00	0.00
4.5.2	Pentru care nu exista standard de cost	0.00	0.00	0.00
4.6	<b>Active necorporale</b>	0.00	0.00	0.00
4.6.1	Pentru care exista standard de cost	0.00	0.00	0.00
4.6.2	Pentru care nu exista standard de cost	0.00	0.00	0.00
<b>TOTAL CAPITOL 4</b>		<b>5,186,375.54</b>	<b>985,411.36</b>	<b>6,171,786.90</b>
<b>Capitolul 5 Alte cheltuieli</b>				
5.1	<b>Organizare de șantier</b>	19,881.02	3,777.39	23,658.41
5.1.1	Lucrări de construcții și instalații aferente organizării de șantier	19,881.02	3,777.39	23,658.41
5.1.2	Cheltuieli conexe organizării șantierului	0.00	0.00	0.00
5.2	<b>Comisioane, taxe, cote, costul creditului</b>	57,268.82	0.00	57,268.82
5.2.1	Comisiioanele și dobânzile aferente creditului băncii finanțatoare	0.00	0.00	0.00
5.2.2	Cota aferentă ISC pentru controlul calității lucrărilor de construcții	26,031.28	0.00	26,031.28
5.2.3	Cota aferentă ISC pentru controlul statului în amenajarea teritoriului, urbanism și pentru autorizarea lucrărilor de construcții	5,206.26	0.00	5,206.26
5.2.4	Cota aferentă Casei Sociale a Constructorilor - CSC	26,031.28	0.00	26,031.28
5.2.5	Taxe pentru acorduri, avize conforme și autorizația de construire/desființare	0.00	0.00	0.00
5.3	<b>Cheltuieli diverse și neprevăzute</b>	272,662.79	51,805.93	324,468.72
5.4	<b>Cheltuieli pentru informare și publicitate</b>	0.00	0.00	0.00
<b>TOTAL CAPITOL 5</b>		<b>349,812.63</b>	<b>55,583.32</b>	<b>405,395.95</b>
<b>Capitolul 6 Cheltuieli pentru probe tehnologice și teste</b>				
6.1	Pregătirea personalului de exploatare		0.00	0.00
6.2	Probe tehnologice și teste		0.00	0.00
<b>TOTAL CAPITOL 6</b>		<b>0.00</b>	<b>0.00</b>	<b>0.00</b>
<b>TOTAL GENERAL</b>		<b>5,808,688.17</b>	<b>1,092,769.68</b>	<b>6,901,457.85</b>
Din care C + M (1.2+1.3+1.4+2+4.1+4.2+5.1.1)		<b>5,206,256.56</b>	<b>989,188.75</b>	<b>6,195,445.31</b>

<b>TOTAL GENERAL (cu TVA) din care:</b>	<b>6,901,457.85</b>
buget de stat	<b>6,694,992.85</b>
buget local	<b>206,465.00</b>

Preturi fără TVA	Cu standard de cost	Fara standard de cost
Valoare CAP. 4	<b>4,366,401.50</b>	<b>819,974.04</b>
Valoare investitie	<b>4,890,325.54</b>	<b>918,362.63</b>
Cost unitar aferent investiției	<b>1,465,485.63</b>	<b>275,206.06</b>
Cost unitar aferent investiției (EURO)	<b>296,915.46</b>	<b>55,758.26</b>

Data	18.10.2022
Curs Euro	4.9357
Valoare de referință standard de cost	3.337

**Beneficiar:**

COMUNA GRĂMEȘTI

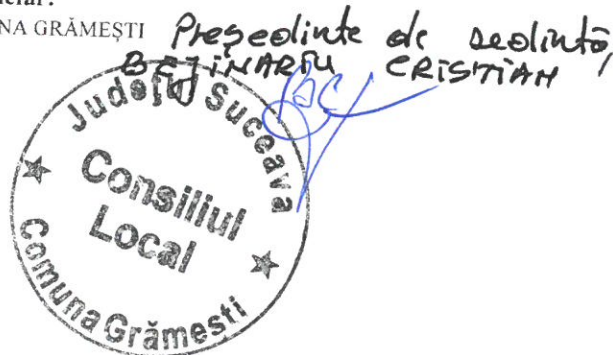

**Proiectant:**

PESEROAD SRL

Burgiană Codrin

Contrasemnată,  
Secretar general  
Ticu Leonu Ciprian-Solin

Anexa nr. 2.2c la normele metodologice  
Caracteristicile principale și indicatorii tehnico-economici ai obiectivului de investiții

Denumirea obiectivului de investiții " <b>Modernizare drumuri comunale și de interes local în comuna Grămești, județul Suceava</b> "	
Faza (nota conceptuală/SF/DALI/PT)	PT
Beneficiar (UAT)	COMUNA GRĂMEȘTI
Amplasament	Comuna Grămești, satele Grămești, Rudești și Bălinești, județul Suceava
Valoarea totală a investiției (lei, inclusiv TVA)	6.901.475,85
din care C+M (lei, inclusiv TVA)	6.195.445,31
Curs BNR lei/euro din data 18.10.2022	4,9357
Valoarea finanțată de Ministerul Dezvoltării, Lucrărilor Publice și Administrației (cheltuieli eligibile lei, inclusiv TVA)	6.694.992,85
Valoare finanțată de UAT /COMUNA GRĂMEȘTI (lei, inclusiv TVA)	206.465,00

Drumurile publice clasificate și încadrate în conformitate cu prevederile legale în vigoare ca drumuri județene, drumuri de interes local, respectiv drumuri comunale și/sau drumuri publice din interiorul localităților, precum și variante ocolitoare ale localităților

Indicatori tehnici specifici categoriei de investiții de la art. 4 alin. (1) lit. c) din Ordonanța de urgență a Guvernului nr. 95/2021 pentru aprobarea Programului național de investiții "Anghel Saligny", aprobată cu modificări și completări prin Legea nr. 183/2022	U.M.	Cantitate	Valoare (lei, inclusiv TVA)
Lungime drum - terasamente	m	3337,00	195.412,74
Lungime drum - strat fundație	m	3337,00	980.085,19
Lungime drum - strat de bază	m	1005,00	317.359,03
Lungime drum - îmbrăcăminte rutieră	m	3337,00	2.740.714,56
Lățime parte carosabilă	m	4,00 - 5,50	Nu este cazul.
Șanțuri/Rigole	m	4579,00 / 60,00	962.446,26
Trotuare	m	-	-
Lucrări de consolidare	m	-	-
Poduri (număr/lungime totală)	buc./m	-	-
Pasaje denivelate, tuneluri, viaducte (număr/lungime totală)	buc./m	-	-
Alte capacități (podeț transversal cu Dn=800 mm și lungime L=10,00 m - 2buc, podeț transversal cu Dn=800 mm și lungime L=20,00 m - 1 buc, podeț transversal cu Dn=800 mm și lungime L=7,50 m - 6 buc, podețe drumuri laterale cu Dn=600 mm și lungime L=7,50 m - 3 buc, podețe acces proprietăți - 81,00 buc, drumuri laterale amenajate pe 20 m - 5 buc, semnalizare rutieră și siguranța circulației)		1,00	975.769,11

Standard de cost aprobat prin Ordinul ministrului dezvoltării, lucrărilor publice și administrației nr. 1.321/2021 pentru aprobarea standardelor de cost aferente obiectivelor de investiții prevăzute la art. 4 alin. (1) lit. a-c) din Ordonanța de urgență a Guvernului nr. 95/2021 pentru aprobarea Programului național de investiții "Anghel Saligny" (euro, fără TVA)

330.000,00

Verificare încadrare în standard de cost

Se verifica

Valoarea totală a investiției cu standard de cost, raportată la km drum (euro, fără TVA)

265.105,48

Președinte/Reprezentant legal,  
Nume și prenume: Șuleap Vasile  
Semnătura .....



Contrasemnet  
Secretar general  
Tituleanu Ciprian-Solih

ROMÂNIA  
JUDEȚUL SUCEAVA  
COMUNA GRĂMEȘTI  
CONSILIUL LOCAL

HOTĂRÂRE

privind acordarea sumei de 35.000 lei din bugetul local al comunei Grămești ca sprijin financiar pentru Mănăstirea „Sf. Nicolae”, de pe raza administrativ - teritorială a comunei Grămești, județul Suceava

Consiliul Local al comunei Grămești, județul Suceava;

Având în vedere:

- Referat de aprobare prezentat de către Primarul comunei Grămești, județul Suceava, dl. Șuleap Vasile, înregistrat sub nr. 2893/10.05.2024;
- Raportul șef birou - economic din cadrul aparatului de specialitate al primarului, înregistrat sub nr. 2894/10.05.2024;
- Raportul de avizare ale Comisiei pentru programe de dezvoltare economico-socială, buget, finanțe, administrarea domeniului public și privat al comunei, protecția mediului și turism, înregistrat sub nr. 3273/29.05.2024;
- H.C.L nr.7/31.01.2024 privind aprobarea bugetului local de venituri și cheltuieli al comunei Grămești, județul Suceava pentru anul 2024;
- Cererea reprezentantului Mănăstirii „Sf. Nicolae”, din satul Bălinești, comuna Grămești, județul Suceava, nr. 13/29.04.2024, înregistrată la instituția noastră cu nr. 2660/29.04.2024;
- Prevederile art.3 alin. (3) din Ordonanța Guvernului nr.82/2001 privind stabilirea unor forme de sprijin pentru unitățile de cult aparținând cultelor religioase recunoscute în România;
- Prevederile Hotărârii Guvernului României nr.1470/2002, cu modificările și completările ulterioare, privind aprobarea Normelor metodologice pentru aplicarea prevederilor O.G. nr.82/2001, privind stabilirea unor forme de sprijin financiar pentru unitățile de cult, aparținând cultelor religioase recunoscute în România.

În baza prevederilor art. 4 și 5 din Legea nr. 273/2006 privind finanțele publice locale, cu modificările și completările ulterioare ;

În temeiul dispozițiilor art. 129, art. 139 alin. (1) și ale art. 196 alin (1) lit. a) din O.U.G. nr. 57/2019 privind Codul Administrativ, cu modificările și completările ulterioare,

HOTĂRĂȘTE:

**Art.1.** Se aprobă acordarea sumei de 35.000 lei din bugetul local al comunei Grămești ca sprijin financiar pentru Mănăstirea „Sf. Nicolae”, de pe raza administrativ - teritorială a comunei Grămești, județul Suceava, pentru completarea fondurilor proprii necesare în vederea efectuării lucrărilor la obiectivul „Întocmirea documentației de Proiectare a Sediului Administrativ Monahal,,

**Art.2.** Cu ducerea la îndeplinire a prevederilor prezentei hotărâri se încredințează primarul comunei Grămești și Biroul economic din cadrul Primăriei comunei Grămești.

**Art.3.** Secretarul general al comunei Grămești, județul Suceava, va comunica prezenta hotărâre primarului comunei Grămești, biroului economic, Instituției Prefectului-Județul Suceava și o va publica pe site-ul instituției.

Președinte de ședință,  
Cristian BEJINARIU

Grămești, 31.05.2024  
Nr. 23



Contrasemnează pentru legalitate,  
Secretar general comuna Grămești,  
Ciprian-Sorin ȚICULEANU

Această hotărâre a fost adoptată de Consiliul Local al comunei Grămești, în ședința ordinară din data de 31.05.2024 cu respectarea prevederilor art. 139 alin. (1) din O.U.G nr. 57/2019 privind Codul administrativ, cu un număr de 11 voturi pentru, 0 abțineri și 0 voturi împotriva, din numărul total de 11 consilieri în funcție și 11 consilieri prezenți la ședința.

ROMÂNIA  
JUDEȚUL SUCEAVA  
CONSILIUL LOCAL AL COMUNEI GRĂMEȘTI

HOTĂRÂRE

privind aprobarea Planului anual de acțiune privind serviciile sociale administrate și finanțate din bugetul Consiliului Local al Comunei Grămești pentru anul 2024

Consiliul Local al Comunei Grămești, județul Suceava;  
Având în vedere:

- Referatul de aprobare al primarului nr. 2939/13.05.2024;
- Raportul de specialitate al Compartimentului Asistență Socială 2940/13.05.2024;
- Avizul comisiei de specialitate, înregistrat cu nr. 3269/29.05.2024;
- Adresa nr. 106094 din data de 11.04.2024 emisă de DGASPC Suceava;

Ținând cont de prevederile:

- art.1 alin (4) din Hotărârea Guvernului nr. 797/2017 pentru aprobarea regulamentelor cadru de organizare și funcționare ale serviciilor publice de asistență socială și a structurii orientative de personal;
- Ordinului nr. 1086/2018 privind aprobarea modelului-cadru al Planului anual de acțiune privind serviciile sociale administrate și finanțate din bugetul consiliului județean/consiliului local/Consiliului General al Municipiului București;
- art. 3 alin.2, lit.b) din Anexa nr.3 din HG nr. 797/2017 pentru aprobarea Regulamentului Cadru de organizare și funcționare al compartimentului de asistență socială organizat la nivelul comunelor;
- art.112 alin. (3), lit. b) și art. 118 alin. (1-3) din Legea nr. 292/ 2011 a asistenței sociale, cu modificările și completările ulterioare;

În temeiul art. 129, alin. (1), alin. (2), lit. d. și alin. (7), lit. b), art. 139 alin. (1), art. 196 alin. (1) lit. a) și art. 197 alin. (1-4) din Ordonanța de Urgență nr. 57/2019 privind Codul Administrativ, cu modificările și completările ulterioare,

HOTĂRĂȘTE:

**Art.1** Se aprobă Planul anual de acțiune privind serviciile sociale administrate și finanțate din bugetul Consiliului Local al Comunei Grămești pentru anul 2024, conform Anexei care face parte integrantă din prezenta hotărâre.

**Art. 2** Primarul Comunei Grămești prin aparatul de specialitate, va aduce la îndeplinire prevederile prezentei hotărâri.

**Art. 3** Comunicarea și aducerea la cunoștință publică, se vor face conform competențelor prin grija Secretarului general al comunei Grămești în termenul prevăzut de lege.

Președinte de ședință,  
Cristian BEJINARIU

Grămești, 31.05.2024  
Nr.24



Contrasemnează pentru legalitate,  
Secretar general comuna Grămești  
Ciprian-Sorin ȚICULEANU

Aceasta hotărâre a fost adoptată de Consiliul Local al comunei Grămești, în ședința ordinară din data de 31.05.2024 cu respectarea prevederilor art. 139 alin. (1) din O.U.G nr. 57/2019 privind Codul administrativ, cu un număr de \_\_\_ voturi pentru, \_\_\_ abțineri și \_\_\_ voturi împotriva, din numărul total de 11 consilieri în funcție și \_\_\_ consilieri prezenți la ședința

ROMÂNIA  
JUDEȚUL SUCEAVA  
COMUNA GRĂMEȘTI  
CONSILIUL LOCAL

**Planul anual de acțiune privind serviciile sociale administrate  
și finanțate din bugetul consiliului local al comunei Grămești pentru anul 2024**

**Având în vedere:**

1. Strategia locală de dezvoltare a serviciilor sociale la nivelul comunei Grămești pentru perioada 2024-2029;
2. Ordinul nr. 1086/2018 al ministrului Muncii și Justiției Sociale privind aprobarea modelului-cadru al Planului anual de acțiune privind serviciile sociale administrate și finanțate din bugetul consiliului județean/consiliului local/Consiliului General al Municipiului București;
3. HG nr. 797/2017 din 8 noiembrie 2017 pentru aprobarea regulamentelor-cadru de organizare și funcționare ale serviciilor publice de asistență socială și a structurii orientative de personal.

**A. Obiectiv general:**

Dezvoltarea unui sistem realist și eficient de servicii sociale la nivelul localității, capabil să asigure incluziunea socială a tuturor categoriilor vulnerabile, creșterea calității vieții, tratament egal, nediscriminare și dreptul la o viață demnă pentru toți locuitorii comunei Grămești.

**B. Obiective specifice:**

- ❖ Implementarea unitară și coerentă a prevederilor legale din domeniul asistenței sociale, corelate cu nevoile și problemele sociale ale categoriilor de beneficiari;
- ❖ Întocmirea și actualizarea periodică a unei baze de date care să cuprindă informații privind beneficiarii (date de contact, vârstă, nivel de pregătire școlară și profesională, adrese de domiciliu etc.), date privind indemnizațiile acordate (ajutoare sociale, ajutoare de urgență, ajutoare pentru încălzire, ajutoare materiale, alocații de susținere etc.), cuantumul și data acordării acestora, precum și alte informații relevante pentru completarea bazei de date;
- ❖ Înființarea și implementarea unui sistem armonizat, integrat și performant de furnizare a tuturor categoriilor de servicii sociale la nivelul comunei Grămești;
- ❖ Dezvoltarea unor atitudini proactive și participative în rândul populației localității și a beneficiarilor de servicii sociale;
- ❖ Realizarea unor parteneriate public-public, public-privat cu alte autorități sau instituții publice, ONG-uri, centre sociale etc., adaptate nevoilor sociale și resurselor disponibile la nivelul localității Grămești, inițiate și realizate după efectuarea unor studii de piață referitoare la nevoile sociale și prioritățile generale ale comunității locale.

**Planul anual de acțiune privind serviciile sociale administrate și finanțate din bugetul Consiliului local al comunei Grămești în anul 2024 cuprinde:**

- ✓ Capitolul I – Beneficiile de asistență socială și serviciile sociale acordate la nivelul U.A.T. Grămești;
- ✓ Capitolul II – Planificarea activităților de informare a publicului cu privire la serviciile sociale existente la nivel local;
- ✓ Capitolul III - Programul de formare și îndrumare metodologică a personalului care lucrează

- în domeniul serviciilor sociale;
- ✓ Capitolul IV - Obiective, monitorizare, indicatori.

## Capitolul I - Beneficii și servicii sociale acordate la nivelul localității Grămești

### 1. Venitul minim garantat

Începând cu data de 01.01.2011, plata ajutorului social acordat în baza *Legii nr. 416/2001 privind venitul minim garantat, republicată, cu modificările ulterioare*, se efectuează de către Agenția Județeană pentru Plăți și Inspecție Socială Suceava.

La data de 31 decembrie 2023 se află în plată 31 dosare de venit minim garantat. Sumele necesare plății acestor drepturi se asigură de la bugetul de stat prin Agenția Județeană pentru Plăți și Inspecție Socială Suceava.

### 2. Alocația pentru susținerea familiei

Până la data de 31.12.2023, alocația pentru susținerea familiei s-a acordat în baza *Legii nr. 277/2010, republicată, cu modificările și completările ulterioare*, ca formă de sprijin pentru familiile cu venituri reduse care au în îngrijire copii în vârstă de până la 18 ani, care frecventează fără întrerupere cursurile școlare. La data de 31 decembrie 2023, am avut în plată un număr de 38 dosare. Sumele necesare plății acestor drepturi se asigură de la Bugetul de Stat prin Agenția Județeană pentru Plăți și Inspecție Socială Suceava.

### 3. Ajutoarele de urgență

Ajutoarele de urgență și ajutoarele de înmormântare acordate din bugetul local în anul 2023, în baza *Legii nr. 416/2001, privind venitul minim garantat, republicată, cu modificările ulterioare*, au fost în sumă de 4.950 lei, pentru 5 beneficiari.

### 4. Ajutoare pentru încălzirea locuinței cu lemne pentru familiile și persoanele singure/Suplimentul pentru combustibili solizi/Suplimentul pentru energie electrică

Începând cu sezonul rece 2021-2022, ajutorul pentru încălzirea locuinței cu combustibili solizi/petrolieri (lemne, cărbuni) se acordă în baza *Legii nr.226/2021 privind stabilirea măsurilor de protecție socială pentru consumatorul vulnerabil de energie*, ale cărei Norme metodologice de aplicare au fost aprobate prin HG nr. 1073/2021. Ajutorul pentru încălzirea locuinței cu combustibili solizi/petrolieri (lemne, cărbuni) se acordă din transferuri de la bugetul de stat către bugetele locale, prevăzute în bugetul Ministerului Muncii și Protecției Sociale, persoanelor singure cu venituri nete lunare sub pragul de 2.053 lei și familiilor cu venituri nete lunare sub 1.386 lei/membru, proprietari de locuință, ce îndeplinesc condițiile prevăzute de lege.

Pentru sezonul rece 2023-2024 s-a depus în perioada 01.10.2023- 20.12.2023 un număr de 189 cereri privind acordarea ajutorului pentru încălzirea locuinței cu lemne. Sumele plătite pentru ajutorul de încălzire a locuinței pentru perioada noiembrie 2023- martie 2024 au fost, pentru cererile depuse până la data de 20.12.2023, de 207.364 lei. Acordarea ajutorului pentru încălzirea locuinței cu combustibili solizi/petrolieri se realizează diferențiat, în raport cu venitul mediu net lunar pe membru de familie sau al persoanei singure.

Începând cu luna noiembrie 2021, persoanele singure și familiile care solicită acordarea ajutorului pentru încălzirea locuinței pot solicita, în baza prevederilor art.25 alin.(1) din *Legea nr.226/2021*, acordarea suplimentului lunar de energie, cumulat, în funcție de sursele de energie utilizate.

Suplimentul pentru energie se acordă lunar, pe tot parcursul anului, și se plătește furnizorului, în cazul suplimentului de energie electrică, dar nu mai mult decât consumul facturat, și direct titularului, în cazul suplimentului pentru combustibili solizi/petrolieri.

Având în vedere că localitatea Grămești nu este racordată la rețeaua de alimentare cu gaze naturale, cetățenii utilizează pentru iluminatul locuinței, prepararea hranei, asigurarea apei calde în

locuință, combustibili solizi (lemne), petrolieri (butelia), precum și energia electrică. Din cei 189 titulari de ajutor încălzire pentru sezonul rece 2023-2024, 100 sunt titulari de contract de furnizare a energiei electrice, clienți casnici, cărora le-a fost aprobat dreptul la suplimentul de energie electrică în cuantum lunar de 30 lei, începând cu data de 1 noiembrie 2023. Fondurile necesare pentru plata suplimentului de energie se asigură din bugetul de stat, prin bugetul Ministerului Muncii și Protecției Sociale.

Începând cu data de 1 ianuarie 2024, intră în vigoare Legea nr. 196/2016 privind venitul minim de incluziune, care abrogă Legea nr. 416/2001 privind venitul minim garantat și Legea nr. 277/2010 privind alocația pentru susținerea familiei.

Venitul minim de incluziune reprezintă sprijinul financiar acordat de stat în scopul asigurării nivelului de trai minimal, astfel cum acesta este definit de *art. 54 din Legea nr. 292/2011, cu modificările ulterioare*, pentru familiile și persoanele singure aflate în situație de dificultate, precum și pentru prevenirea riscului sărăciei în rândul copiilor și stimularea participării acestora în sistemul de educație. Situația de dificultate este situația în care se află persoanele care, la un moment dat, pe parcursul vieții, din cauze socioeconomice, de sănătate și/sau care rezultă din mediul social de viață, și-au pierdut sau le-au fost limitate propriile capacități de integrare socială.

Pentru a răspunde acestui scop, venitul minim de incluziune se compune din una sau mai multe din următoarele categorii de ajutoare financiare:

- a) ajutor de incluziune;
- b) ajutor pentru familia cu copii.

În funcție de nevoile familiei/persoanei singure, venitul minim de incluziune este însoțit de alte măsuri de asistență socială complementare, acordate în bani și/sau în natură, după cum urmează:

- a) stimulente;
- b) facilități contributive;
- c) alte drepturi complementare.

Sumele aferente veniturii minim de incluziune și măsurilor de asistență socială complementare se acordă din bugetul de stat și, după caz, din bugetele locale.

Pentru situații de dificultate și pentru prevenirea sau reducerea riscului de sărăcie și excluziune socială ale unuia sau mai multor membri din familie a căror nevoie identificată constituie o situație particulară și necesită intervenție individualizată, se pot acorda ajutoare de urgență și/sau ajutoare comunitare, precum și măsuri de facilitare a accesului pe piața muncii, a accesului la servicii de sănătate și educație, la servicii sociale și locuire, susținute din bugetul de stat, din bugetele locale sau fonduri externe.

Venitul minim de incluziune se constituie din totalitatea sumelor aferente ajutoarelor financiare care se stabilesc în funcție de încadrarea în veniturile nete lunare ajustate realizate de familie în următoarele limite:

- a) pentru ajutorul de incluziune, până la un venit net lunar ajustat de 275 de lei inclusiv, care se ia în calcul la stabilirea veniturilor cumulate ale familiei;
- b) pentru ajutorul de incluziune, până la un venit net lunar ajustat de 400 de lei inclusiv, care se ia în calcul la stabilirea veniturilor persoanei singure cu vârsta de cel puțin 65 de ani;
- c) pentru ajutorul pentru familia cu copii, până la un venit net lunar ajustat de 700 de lei inclusiv.

Nivelul veniturii minim de incluziune, respectiv al componentelor acestuia, precum și cuantumul ajutorului pentru familia cu copii se majorează anual, din oficiu, începând cu luna martie a fiecărui an, cu rata medie anuală a inflației din anul precedent, indicator definitiv, comunicat de Institutul Național de Statistică. În situația în care rata medie anuală a inflației are valoare negativă se păstrează ultima valoare a veniturii minim de incluziune și a cuantumulor acestuia.

Ajutoarele financiare componente ale veniturii minim de incluziune și măsurile de asistență socială complementare se definesc astfel:

- a) ajutor de incluziune - ajutorul financiar acordat familiilor cu venituri situate sub nivelul de 275 lei sau 400 lei în cazul persoanelor singure cu vârsta peste 65 ani, pentru asigurarea necesităților zilnice de viață;

b) ajutor pentru familia cu copii - ajutorul financiar acordat familiilor cu venituri situate sub nivelul de 700 lei, care au în întreținere unul sau mai mulți copii în vârstă de până la 18 ani, în scopul prevenirii riscului de sărăcie a copilului și stimulării participării acestuia în sistemul de educație;

c) stimulente - măsuri speciale de stimulare pentru participarea pe piața muncii, acordate în bani sau care reprezintă deduceri aplicate veniturilor persoanei;

d) facilități contributive - asigurarea în sistemul asigurărilor sociale de sănătate, fără plata contribuției de asigurări sociale de sănătate, în condițiile prevăzute de art. 154 din Legea nr. 227/2015 privind Codul fiscal, cu modificările și completările ulterioare;

e) alte drepturi complementare - transferuri financiare și/sau sprijin în natură, cu scopul de a facilita incluziunea socială și prevenirea riscului de excluziune socială, acordate beneficiarilor de venit minim de incluziune sau altor categorii aflate în situații deosebite, constând, după caz, în:

(i) plata asigurării obligatorii a locuinței în condițiile Legii nr. 260/2008 privind asigurarea obligatorie a locuințelor împotriva cutremurelor, alunecărilor de teren și inundațiilor, republicată;

(ii) acordarea de ajutoare comunitare și de urgență destinate sprijinirii familiei/persoanei singure pentru depășirea unor situații de dificultate temporară și prevenirea sau reducerea riscului de sărăcie și excluziune socială;

(iii) accesul la măsuri de sprijin financiar pentru promovarea și susținerea frecventării cursurilor de învățământ, organizate în condițiile legii de către beneficiarii venitului minim de incluziune;

(iv) măsuri de stimulare a ocupării prevăzute de Legea nr. 76/2002 privind sistemul asigurărilor pentru șomaj și stimularea ocupării forței de muncă, cu modificările și completările ulterioare, precum și alte măsuri care să conducă la accesul persoanelor beneficiare de venit minim de incluziune la un loc de muncă;

(v) accesul la serviciile sociale disponibile, în funcție de nevoile identificate în vederea depășirii situațiilor de dificultate.

Famiile și persoanele singure beneficiare de venit minim de incluziune, indiferent de componenta acestuia, fac parte din categoria consumatorilor vulnerabili definiți la art. 4 alin. (1) lit. a) din Legea nr. 226/2021 privind stabilirea măsurilor de protecție socială pentru consumatorul vulnerabil de energie, cu modificările ulterioare.

În perioada noiembrie 2023-decembrie 2023, un număr de 44 de persoane din comuna Grămești, beneficiare de ajutor social/alocație pentru susținerea familiei, au depus cerere privind acordarea venitului minim de incluziune, conform art. 97 alin.(3) din Legea nr. 196/2016, cu modificările ulterioare.

## **5. Alocația de stat pentru copii**

Alocația de stat pentru copii se acordă în baza Legii 91/1993, republicată, cu modificările și completările ulterioare. Sumele necesare sunt asigurate de la bugetul de stat, prin Agenția Județeană pentru Plăți și Inspekție Socială.

Având în vedere faptul că în cursul anului 2023 au fost înregistrate un număr de 18 cereri pentru alocația de stat pentru copii, estimăm că în anul 2024 vom avea cca 20 cereri.

## **6. Indemnizație pentru creșterea copilului, stimulent de inserție**

Pentru obținerea indemnizației pentru creșterea copilului până la 2 ani/3 ani pentru copilul cu dizabilitate, stimulent de inserție, indemnizație lunară pentru îngrijirea copilului cu vârsta între 3-7 ani (copil cu dizabilitate, sprijin lunar pentru îngrijire copil (0-7 ani) conform OUG nr.111/2010 și HG nr.52/2011 privind susținerea familiei în vederea creșterii copilului, cu modificările și completările ulterioare, la Compartimentul de Asistență Socială au fost înregistrate în decursul anului 2023 un număr de 8 cereri de solicitare concediu și indemnizație creștere copil și 5 cereri pentru stimulentul de inserție. Estimăm în anul 2024 o menținere a numărului de beneficiari. Sumele necesare sunt asigurate de la bugetul de stat, prin Agenția Județeană pentru Plăți și Inspekție Socială.

**7. Indemnizația și plata asistenților personali pentru personale cu handicap grav**

Indemnizația și plata salariilor asistenților personali pentru personale cu handicap grav se acordă conform prevederilor *Legii nr. 448/2006 privind protecția și promovarea drepturilor persoanelor cu handicap, republicată, cu modificările și completările ulterioare*.

În conformitate cu prevederile legale, rolul instituției noastre este de a monitoriza atribuțiile și obligațiile ce le revin asistenților personali ai persoanelor cu handicap grav. Compartimentul de Asistență Socială întocmește un raport în acest sens pe care îl prezintă semestrial Consiliului Local.

Persoanele cu handicap grav sunt acele persoane cărora, din cauza unor afecțiuni fizice, psihice, mentale sau senzoriale, le lipsesc abilitățile de a desfășura în mod normal activități cotidiene, necesitând măsuri de protecție în sprijinul recuperării, integrării și incluziunii sociale. Persoana cu handicap are dreptul, în baza evaluării socio-psiho-medicale, la un asistent personal.

În data de 31 decembrie 2023, în evidența Primăriei comunei Grămești figurau angajați 47 asistenți personali, iar un număr de 17 persoane cu handicap grav sau reprezentanți ai minorilor cu handicap grav au optat pentru plata indemnizației lunare, sumele convenite pentru plata acestora făcându-se din bugetul local (în anul 2023 suma acordată pentru plățile indemnizațiilor și ale salariilor asistenților personali a fost de 2.242.952).

**8. Stimulentul educațional sub formă de tichet social pentru grădiniță**

Stimulentele educaționale sub formă de tichet social pentru grădiniță se acordă din fondurile Bugetului de Stat prin *Legea nr. 248/2015 privind stimularea participării în învățământul preșcolar a copiilor provenind din familiile defavorizate* și, începând cu data de 1 martie 2023, valoarea unui tichet social de grădiniță a fost indexată la suma de 120 lei pe lună. Până la data de 31.12.2023, nu am avut solicitări.

**9. Protecția copilului**

În baza *Legii nr. 272/2004 privind protecția și promovarea drepturilor copilului, republicată, cu modificările ulterioare*, sunt prevăzute diverse măsuri de protecție specială, precum plasament la asistent personal profesionist, plasamentul familial, supraveghere specializată la domiciliul părinților, instituționalizarea sau reintegrarea în familiile naturale ale minorilor care au beneficiat de o măsură de protecție. Pentru instituirea unei măsuri de protecție specială pentru minori, Compartimentul de Asistență Socială înaintează propuneri Direcției Generale de Asistență Socială și Protecția Copilului Suceava care analizează situația minorilor în cauză și instituie o măsură de protecție specifică fiecărui caz în parte.

**10. Servicii acordate victimelor violenței în familie și familiilor cu copii în situație de risc**

Compartimentul de Asistență Socială din cadrul aparatului de specialitate al primarului comunei Grămești oferă servicii de informare cu scopul reabilitării și reintegrării sociale a victimelor violenței în familie, precum și părinților copiilor aflați în situație de risc (de abandon școlar, de separare de familia natural etc.). Totodată, prin H.C.L. nr. 54/29.09.2023 a fost constituită componența echipei mobile pentru intervenția de urgență a cazurilor de violență domestică. Echipa mobilă îndeplinește atribuțiile prevăzute de Ordinul MMPS nr. 2525/2018.

**11. Protecția copilului cu părinții plecați la muncă în străinătate**

Se realizează în conformitate cu prevederile *HG nr. 691/2015 privind aprobarea Procedurii de monitorizare a modului de creștere și îngrijire a copilului cu părinții plecați la muncă în străinătate și a serviciilor de care aceștia pot beneficia, precum și aprobarea Metodologiei de lucru privind colaborarea dintre direcțiile generale de asistență socială și protecția copilului și serviciile publice de asistență socială și a modelului standard al documentelor de elaborate de către acestea*.

Compartimentul de Asistență Socială din cadrul Primăriei comunei Grămești consiliază și informează toate persoanele care se prezintă la Primărie cu scopul de a declara intenția de a părăsi țara, cu privire la obligația, conform legii, de a depune o solicitare scrisă la Judecătoria Rădăuți.

pentru delegarea atribuțiilor părintești cu privire la copiii lor minori către o rudă (art.104 alin.3 și 4 din Legea nr.272/2004 privind protecția și promovarea drepturilor persoanelor cu handicap, republicată, cu modificările ulterioare). Numărul exact de copii cu unul sau ambii părinți plecați la muncă în străinătate este greu de constatat, cei aflați în evidența Compartimentului de Asistență Socială fluctuează de la o lună la alta, deoarece cei mai mulți părinți nu notifică Primăriei intenția de a pleca la muncă în străinătate, alții vin în concediu și pleacă peste câteva zile în afara țării.

Începând cu luna ianuarie 2023, se observă o creștere semnificativă a numărului de părinți care doresc să migreze economic în alte țări.

Pentru fiecare copil care are ambii părinți plecați la muncă în străinătate, Compartimentul de Asistență Socială întocmește Fișa de Observație și Fișa de identificare a riscurilor, conform prevederilor HG nr.691/2015, iar, în cazul în care sunt constatate riscuri pentru minori, se elaborează și implementează Planul de Servicii.

La nivelul anului 2023 au existat o serie de alte măsuri de protecție și susținere a persoanelor defavorizate sau aflate în riscul de excluziune socială, precum:

- Proiect finanțat în cadrul programului operațional ajutorarea persoanelor defavorizate 2014-2020 din fondul de ajutor european destinat celor mai defavorizate persoane, cod identificarea (MYSMIS): / POAD/411/1/1/125099, respectiv acordarea de produse alimentare, în șase tranșe, pentru 304 persoane defavorizate din comuna Grămești. Beneficiarii acestor ajutoare, conform OUG nr. 84/2020, au fost : a) familiile și persoanele singure cărora le este stabilit, prin dispoziție scrisă a primarului, dreptul la un venit minim garantat acordat în baza Legii nr. 416/2001 privind venitul minim garantat, cu modificările și completările ulterioare; b) familiile beneficiare de alocație pentru susținerea familiei acordată în baza Legii nr. 277/2010 privind alocația pentru susținerea familiei, republicată, cu modificările și completările ulterioare; c) persoanele/familiile aflate temporar în situații critice de viață, respectiv victime ale calamităților, persoane dependente, definite conform prezentei ordonanțe de urgență, și în alte situații asemănătoare stabilite prin anchetele sociale și care se află în situații deosebite de vulnerabilitate, precum și persoanele care locuiesc în așezările informale.

În cadrul POAD 2018-2021, în anul 2023, beneficiarii programului-persoanele cele mai vulnerabile din U.A.T. au fost informați verbal cu privire la educație referitoare la asigurarea igienei corporale, a locuinței proprii, facilitarea accesului la serviciile medicale, orientarea către serviciile sociale, furnizate de Compartimentul de Asistență Socială, orientarea către Agenția Locală pentru Ocuparea Forței de Muncă Rădăuți, în vederea inserției profesionale și acordării sprijinului în căutarea unui loc de muncă.

- În baza OUG nr. 63 din 9 mai 2022 privind unele măsuri temporare pentru acordarea de sprijin material categoriilor de persoane aflate în situații de risc de deprivare materială și/sau risc de sărăcie extremă, suportate parțial din fonduri externe nerambursabile, precum și unele măsuri de distribuire a acestuia, nu am avut solicitări în acest sens în anul 2023.

Beneficiază de sprijin material sub formă de tichete sociale emise pe suport electronic (în valoarea de 250 lei) următoarele categorii de persoane și familii, denumite în continuare beneficiari:

- a) pensionarii sistemului public de pensii, pensionarii aflați în evidența caselor de pensii sectoriale și beneficiarii de drepturi acordate în baza legilor cu caracter special, plătite de casele teritoriale de pensii/casele de pensii sectoriale, ale căror venituri nete lunare sunt mai mici sau egale cu 1.500 lei;
- b) persoanele - copii și adulți -, încadrate în grad de handicap grav, accentuat sau mediu, ale căror venituri nete lunare proprii sunt mai mici sau egale cu 1.500 lei;
- c) familiile cu cel puțin 2 copii în întreținere ale căror venituri nete lunare pe membru de familie sunt mai mici sau egale cu 600 lei;
- d) familiile monoparentale ale căror venituri nete lunare pe membru de familie sunt mai mici sau egale cu 600 lei;
- e) familiile care au stabilit dreptul la ajutorul social în condițiile Legii nr. 416/2001, cu modificările și completările ulterioare;

f) persoanele fără adăpost astfel cum acestea sunt reglementate potrivit prevederilor legale în vigoare.

Sprrijinul material acordat pe baza tichetului social pe suport electronic are o valoare nominală de 250 lei și se acordă o dată la două luni categoriilor de beneficiari de mai sus. Sumele acordate pot fi utilizate în termen de 12 luni de la data fiecărei alimentări. Beneficiarul poate utiliza tichetele sociale pe suport electronic pentru produse alimentare și mese calde numai în rețeaua unităților afiliate, pe baza actului de identitate.

Famiiliile cu copii care nu beneficiază de alocație pentru susținerea familiei pot solicita acordarea sprrijinului material dacă îndeplinesc condițiile prevăzute de lege, prin depunerea de către reprezentantul familiei a unei cereri și a unei declarații pe propria răspundere la primăria în a cărei rază teritorială își au domiciliul sau reședința ori locuiesc efectiv, așa cum sunt acestea defninite la art. 10 din Legea nr. 277/2010, republicată, cu modificările și completările ulterioare. Primăria întocmește aceeași situație pentru persoanele fără adăpost aflate, după caz, în evidența sa, sau care au depus cerere și declarație pe propria răspundere.

Începând cu luna august 2022, Compartimentul de Asistență Socială a comunicat periodic Agenției Județene pentru Plăți și Inspecție Socială Suceava, Ministerului Muncii și Ministerului Fondurilor Europene, situația privind persoanele eligibile din comuna Grămești.

- conform O.U.G. nr. 113 din 15 iulie 2022 privind unele măsuri necesare în vederea implementării Fondului de ajutor european destinat celor mai defavorizate persoane, decontarea unor cheltuieli privind sprrijinirea refugiaților din Ucraina, precum și acordarea de granturi din fonduri externe nerambursabile pentru investiții destinate rețehnologizării IMM-urilor, se acordă Tichetele sociale pe suport electronic pentru nou-născuți, acordate destinatarilor finali, cu sursă de finanțare POAD. Valoarea nominală a unui tichet social pe suport electronic pentru nou-născuți pentru destinatarii finali este de 2.000 de lei.

Categoriile de persoane cele mai defavorizate care beneficiază de sprrijin material pe bază de tichete sociale pe suport electronic pentru nou-născuți, în caz de precaritate materială de bază constând în lipsa produselor pentru îngrijirea nou-născutului, acordate în cadrul POAD, și care au calitatea de destinatari finali sunt:

- a) mamele care au născut începând cu anul 2022, dar nu mai târziu de trei luni de la nașterea copilului și cărora le este stabilit, prin dispoziție scrisă a primarului, dreptul la un venit minim garantat acordat în baza Legii nr. 416/2001 privind venitul minim garantat, cu modificările și completările ulterioare;
- b) mamele care au născut începând cu anul 2022, dar nu mai târziu de trei luni de la nașterea copilului și care fac parte din famiili beneficiare de alocație pentru susținerea familiei acordată în baza Legii nr. 277/2010 privind alocația pentru susținerea familiei, republicată, cu modificările și completările ulterioare;
- c) mamele cu dizabilități care au născut începând cu anul 2022, dar nu mai târziu de trei luni de la nașterea copilului;
- d) mamele care au născut începând cu anul 2022, dar nu mai târziu de trei luni de la nașterea copilului, aflate temporar în situații critice de viață, respectiv victime ale calamităților, ale violenței domestice, persoane dependente și/sau care se află în situații deosebite de vulnerabilitate, stabilite prin ancheta socială întocmită de autoritățile publice cu atribuții în domeniul asistenței sociale sau pe baza unui referat de anchetă socială întocmit de autoritățile publice cu atribuții în domeniul asistenței sociale la solicitarea persoanei sau sesizarea unui terț;
- e) mame care au născut începând cu anul 2022, dar nu mai târziu de trei luni de la nașterea copilului și care nu dețin acte de identitate și care, din acest motiv, nu pot beneficia de drepturile civile;
- f) mamele minore care au născut începând cu anul 2022, dar nu mai târziu de trei luni de la nașterea copilului;
- g) mamele care au născut începând cu anul 2022, dar nu mai târziu de trei luni de la nașterea copilului, cetățeni străini sau apatrizi proveniți din zona conflictului armat din Ucraina.

În perioada iulie 2022-decembrie 2022, Compartimentul de Asistență Socială a înaintat la

Instituția Prefectului – județul Suceava, situații centralizatoare lunare cuprinzând un număr de 1 mame defavorizate din comuna Grămești, care a solicitat acordarea trusoului pentru nou-născuți. În luna mai 2023, au fost distribuite un număr de 1 carduri pentru nou-născuți mamicilor eligibile. De la sfârșitul lunii iunie 2023, nu se mai acordă tichete sociale pe suport electronic pentru nou-născuți.

12. **Anchete sociale**

Pe parcursul anului 2023 au fost întocmite anchete sociale pentru beneficiile de ajutor social, alocație pentru susținerea familiei, Autoritate tutelară, evaluare/reevaluare adulți/copii cu dizabilități, alocație de stat pentru copii etc.

13. **Activități de informare a publicului:**

**a. Promovarea Compartimentului de Asistență socială a comunei Grămești în comunitate prin:**

- Realizarea și distribuirea materialelor informative în comunitate în funcție de specificul activităților derulate și nevoilor particulare ale fiecărei categorii de beneficiari,
- Prezentare pe site-ul Primăriei Grămești a activităților desfășurate și a informațiilor relevante cu privire la modificările legislative apărute privind acordarea beneficiilor sociale;
- Organizarea unor întâlniri cu furnizori de servicii sociale acreditați, organizații de voluntariat, reprezentanți ai persoanelor beneficiare;
- Organizarea unor activități de informare și consiliere cum ar fi: conștientizarea și sensibilizarea publicului privind riscul de excluziune socială, respectarea drepturilor sociale și promovarea măsurilor de asistență socială;
- Informare privind campania de distribuție a alimentelor prin Programul Operațional Ajutorarea Persoanelor Dezavantajate 2014-2020 (POAD)
- Informarea privind ajutoarele pentru încălzirea locuinței și legislația aferentă
- Informare privind distribuția stimulentei educaționale și legislația aferentă
- Informare privind monitorizarea copiilor cu părinți plecați la muncă în străinătate
- Informare privind acordarea venitului minim de incluziune, model cerere, condiții de eligibilitate etc.

**b) Telefonul verde**

- Telefonul copilului 0230983 D.G.A.S.P.C. Suceava
- Telverde 0800 500 550, un număr gratuit în sprijinul copiilor și adulților instituționalizați.

**Capitolul II - Planificarea activităților de informare a publicului cu privire la serviciile sociale existente la nivel local/județean în conformitate cu prevederile art.6 din HG nr.797/2017:**

1. *Revizuirea/actualizarea informațiilor care se publică pe pagina proprie de internet/se afișează la sediul PRIMĂRIEI COMUNEI GRĂMEȘTI:*

- a) Strategia de dezvoltare a serviciilor sociale;
- b) Planul anual de acțiune privind serviciile sociale administrate și finanțate din bugetul consiliului local;
- c) Activitatea proprie și serviciile aflate în proprie administrare - formulare/modele de cereri în format editabil, programul instituției, condiții de eligibilitate, informațiile privind costurile serviciilor sociale acordate, pentru fiecare serviciu furnizat etc. – se actualizează cel puțin lunar;
- d) Informații privind serviciile sociale disponibile la nivelul unității administrativ- teritoriale comuna Grămești, acordate de furnizori publici ori privați;
  - i) Lista furnizorilor de servicii sociale din comunitate și din județ și a serviciilor sociale acordate de aceștia - se actualizează ori de câte ori este necesar;

Furnizori de servicii sociale pentru copii (aflați în subordinea DGASPC Suceava):

- Centrul de servicii multifuncționale de tip rezidențial Suceava;
- Centrul de servicii multifuncționale pentru copilul aflat în dificultate Fălticeni;
- Centrul de servicii multifuncționale pentru copilul aflat în dificultate Gura Humorului;
- Complexul de Recuperare Neuro-Psiho-Motorie Blijdorp „O Nouă Viață” Suceava-Centrul de Servicii Sociale pentru copii cu Dizabilități;
- Centrul de servicii de protecție pentru copilul aflat în dificultate Rădăuți-Solca;
- Centrul maternal Suceava.

Furnizori de servicii sociale pentru adulți:

I. aflați în subordinea DGASPC Suceava:

- ✓ Centrul de îngrijire și Asistență pentru Persoane Adulte cu Dizabilități „Ama Deus” Siret;
- ✓ Centrul de Abilitare și Reabilitare pentru persoane Adulte cu Dizabilități Fundu Moldovei;
- ✓ Complexul de Recuperare Neuro-Psiho-Motorie Blijdorp „O Nouă Viață” Suceava- Centrul de servicii sociale pentru persoane adulte cu handicap;
- ✓ Centrul De Abilitare și Reabilitare pentru persoane adulte cu dizabilități „O Nouă Viață” – Todirești;
- ✓ Centrul de abilitare și reabilitare pentru persoane adulte cu dizabilități Zvoriștea;
- ✓ Centrul de recuperare și reabilitare neuropsihiatrică Costâna;
- ✓ Centrul de recuperare și reabilitare pentru Persoane cu Handicap Pojorâta;
- ✓ Centrul de recuperare și reabilitare neuropsihiatrică Sasca Mică;
- ✓ Centrul de abilitare și reabilitare pentru persoane adulte cu dizabilități Mitocu Dragomirnei.

e) Informații privind alte servicii de interes public care nu au organizate compartimente deconcentrate la nivelul unității administrative-teritoriale –se actualizează cel puțin trimestrial – la nivelul comunei Grămești nu avem astfel de servicii.

2. *Activități de informare a publicului, altele decât activitatea de informare a beneficiarului în cadrul procesului de acordare a serviciilor sociale, respectiv pe perioada realizării evaluării inițiale, a anchetelor sociale, sau a activității de consiliere:*

➤ Revizuirea/Actualizarea informațiilor care se publică pe pagina de internet a Primăriei comunei Grămești, la secțiunea destinată Compartimentului de Asistență Socială și/sau se afișează la sediul Primăriei comunei Grămești:

- a) Strategia de dezvoltare a serviciilor sociale – se va publica pe pagina de internet a Primăriei comunei Grămești, la secțiunea destinată Compartimentului de Asistență Socială, se actualizează prin hotărâre a consiliului local și se publică pe pagina de internet;
- b) Planul anual de acțiune privind serviciile sociale administrate și finanțate din bugetul consiliului local – se aprobă anual prin hotărâre a consiliului local, se publică pe pagina de internet a Primăriei comunei Grămești, la secțiunea destinată Compartimentului de Asistență Socială;
- c) Activitatea proprie și serviciile aflate în proprie administrare - formulare/modele de cereri în format editabil, programul instituției, condiții de eligibilitate, informațiile privind costurile serviciilor sociale acordate, pentru serviciul furnizat, program de activități, plan de dezvoltare, proceduri de lucru, materiale informative, sunt publicate pe pagina de internet a Primăriei comunei Grămești;
- d) Informații privind serviciile sociale disponibile la nivelul unității administrativ- teritoriale, acordate de furnizori publici ori privați;
- e) Lista furnizorilor de servicii sociale din comunitate și din județ și a serviciilor sociale acordate de aceștia;
- f) Informații privind alte servicii de interes public care nu au organizate compartimente deconcentrate la nivelul unității administrativ-teritoriale.

3. Campanii de informare și sensibilizare a comunității, organizate de Compartimentul de Asistență Socială sau în colaborare cu alte servicii publice de interes local etc;
4. Campanii de promovare a serviciilor sociale ale Compartimentului de specialitate;
5. Organizarea de întâlniri tripartite: furnizorii de servicii sociale, organizații de voluntariat, asociații ale persoanelor beneficiare etc;
6. Activități de informare cum ar fi: conștientizarea și sensibilizarea publicului privind riscul de excluziune socială, respectarea drepturilor sociale și promovarea măsurilor de asistență socială, mediere socială, etc.;
7. Mesaje de interes public transmise prin presă și mediul online.

### **Capitolul III - Programul de formare și îndrumare metodologică a personalului care lucrează în domeniul serviciilor sociale**

1. Propuneri de activități de formare profesională continuă în vederea creșterii performanței personalului din structurile proprii/instruire etc.:

a) Cursuri de perfecționare

	Nr. persoane	Buget estimat
Personalul de specialitate	2	4000 lei

b) Sesiuni de instruire pentru:

- c.1. personalul din cadrul compartimentului de asistență socială conform cerințelor standardelor de calitate;
- c.2. voluntari. Primăria comunei Grămești nu are în derulare programe de voluntariat.

### **Capitolul IV:**

#### **1. Obiective**

Pentru anul 2024, Primăria comunei Grămești prin Compartimentul de Asistență Socială își propune următoarele **obiective**:

#### **Obiectiv nr.1 Crearea unui sistem coerent în ceea ce privește activitățile de asistență socială în localitate:**

- Înființarea și actualizarea continuă a unei baze de date care să cuprindă informații privind beneficiarii de prestații și de servicii sociale (date de contact, vârstă, nivel de pregătire școlară și profesională, adrese de domiciliu etc.), date privind beneficiile acordate (ajutoare sociale, ajutoare de urgență, ajutoare pentru încălzirea locuinței cu lemne, alocații pentru susținerea familiei), cuantumul și data acordării acestora, serviciile de informare și consiliere, precum și alte informații relevante pentru actualizarea acestor evidențe.

#### **Obiectiv nr.2. Eficientizarea activității privind acordarea beneficiilor sociale care intră în atribuțiile Compartimentului de Asistență Socială:**

- Actualizarea procedurilor de lucru.
- Actualizarea periodică a site-ului.

#### **Obiectiv nr.3. Îmbunătățirea continuă a calității serviciilor sociale care se va realiza**

prin:

- evaluarea continuă a personalului și a nevoilor de formare profesională a acestora;
- întocmirea unui plan de formare și perfecționare profesională în funcție de nevoile personalului, de schimbările legislative și ținând cont de nevoile existente în comunitate;
- asigurarea unor servicii sociale de calitate adaptate nevoilor comunității, prin calificarea continuă a personalului;
- folosirea unor metodologii de lucru permanent adaptate nevoilor personalului și beneficiarilor;

- susținerea beneficiarilor în desemnarea unor reprezentanți care să le promoveze interesele;
- monitorizarea și evaluarea continuă a calității serviciilor furnizate prin stabilirea unor indicatori în acest sens;
- acordarea de servicii sociale flexibile, adaptate nevoilor beneficiarilor și în funcție de prioritățile identificate în urma evaluării și monitorizării.

**Obiectiv nr.4 Promovarea participării și colaborării între toți factorii implicați în domeniul social, ce se va realiza prin:**

- identificarea potențialilor parteneri din comunitate și înaintarea de propuneri de colaborare;
- încheierea de convenții de parteneriat;
- crearea unei rețele de susținere pentru persoanele aflate în nevoie, prin implicarea mai multor factori din comunitate (familie, instituții, organizații etc.) în rezolvarea problemelor acestora;
- organizarea unor întâlniri și dezbateri periodice între parteneri, beneficiari, reprezentanți ai instituției și alte persoane interesate.

**Obiectiv nr.5 Promovarea prevenției ca măsură de importanță majoră în activitatea de asistență socială, concretizată prin:**

- Identificarea nevoilor celor mai vulnerabile persoane din categoria beneficiarilor de venit minim garantat, alocație pentru susținerea familiei și ajutor de încălzire, respectiv: persoane vârstnice/persoane inapte de muncă ce se confruntă cu o stare de sănătate precară și cu lipsa resurselor financiare necesare respectării prescripțiilor medicale/care necesită diverse servicii sprijin; copii de vârstă școlară care nu sunt înscriși într-o formă de învățământ/aflați în situație de risc de a abandona școala/ înregistrează un număr crescut de absențe/copiii fără identitate/persoane/familii care locuiesc în condiții accentuat precare, conform art.40, alin.(2) din Legea nr.292/2011 Legea asistenței sociale;
- Identificarea persoanelor/nevoilor sociale pe baza datelor colectate cu ocazia efectuării anchetelor sociale, consilierea acestora și prezentarea oportunităților de sprijin, în conformitate cu legislația specifică în domeniul asistenței sociale-cum ar fi cele de hrană, igienă personală și a locuinței, facilitarea accesului la servicii medicale etc., acoperite prin intermediul serviciilor socio-medicale clasice (asistență socială, îngrijire la domiciliu, asistență medicală, recuperare medicală după caz, sprijin financiar de la bugetul local/stat, instituționalizare după caz), precum și măsurile abordate în cazurile tuturor categoriilor de persoane vulnerabile identificate, conform art.40 alin.(1) –(2) din Legea nr. 292/2011 Legea asistenței sociale;
- informarea și consilierea persoanelor aflate în dificultate;
- implicarea partenerilor și a altor factori interesați din comunitate în activități de prevenție.

## **2. MONITORIZAREA**

Monitorizarea Planului anual de acțiune (2024) se va face urmărind o serie de indicatori. În funcție de acești indicatori, se va constata în ce măsură au fost atinse obiectivele pe care și le-a stabilit Compartimentul de Asistență Socială din cadrul Primăriei comunei Grămești.

## **3. INDICATORI**

Indicatorii folosiți în scopul monitorizării au fost stabiliți în funcție de acțiunile propuse în Planul de acțiune pe anul 2024.

Pe parcursul procesului de monitorizare și evaluare se vor lua în considerare următorii indicatori:

- ✓ prevenirea și combaterea sărăciei și a riscului de excluziune socială;
- ✓ existența unei baze de date privind beneficiarii serviciilor de informare;
- ✓ existența unei baze de date privind beneficiarii prestațiilor sociale;
- ✓ realizarea unui studiu privind situația beneficiarilor de servicii sociale;
- ✓ măsuri de îmbunătățire a calității vieții beneficiarilor de servicii stabilite pe baza rezultatelor studiului;
- ✓ stabilirea unor proceduri flexibile de lucru cu publicul, în funcție de nevoile apărute.

Aplicarea Planului anual de acțiune se va face în condițiile monitorizării nevoilor beneficiarilor de asistență socială, conform legislației în vigoare.

Atingerea obiectivelor din Planul anual de acțiune privind măsurile de asistență socială se realizează conform bugetului de venituri și cheltuieli, în care sunt cuprinse sumele alocate pentru Compartimentul de asistență socială în anul 2024.

Primar,  
Vasile ȘULEAP



Secretar general comuna Grămești,  
Ciprian-Sorin ȚICULEANU

Compartiment asistență socială,  
Consilier, Elena-Mihaela MANDIUC

Președinte de ședință,  
Cristion BEJINARIU



Controsemnare,  
Secretar General  
Ciprian-Sorin ȚICULEANU

ROMÂNIA  
JUDEȚUL SUCEAVA  
CONSILIUL LOCAL AL COMUNEI GRĂMEȘTI

HOTĂRÂRE

privind aprobarea decontării sumelor aferente navetei cadrelor didactice care nu locuiesc în comuna Grămești, județul Suceava, pentru lunile ianuarie, februarie și martie 2024

Consiliul Local al comunei Grămești, județul Suceava ;

Având în vedere :

- Referatul de aprobare prezentat de către domnul Șuleap Vasile, primarul comunei Grămești, județul Suceava, înregistrat sub nr. 2975/15.05.2024;
- Raportul doamnei Bobu Maria- șef birou economic în cadrul aparatului de specialitate al primarului comunei Grămești, înregistrat sub nr. 3039/15.05.2024;
- Solicitarea Școlii Gimnaziale "Pahomie C. Vasiliu" Grămești, adresată Primăriei comunei Grămești, județul Suceava, înregistrată cu nr. 180/07.03.2024, respectiv 224/03.04.2024;
- Raportul de avizare al Comisiei pentru programe de dezvoltare economico-socială, buget, finanțe, administrarea domeniului public și privat al comunei, protecția mediului și turism, înregistrat sub nr.3270 /29.05.202;

În conformitate cu prevederile art. 105, alin (2) lit. f) din Legea nr. 1/2011 a educației naționale, cu modificările și completările ulterioare, ale art. 1 și art. 2 din Instrucțiunile nr. 2/2011 privind decontarea navetei cadrelor didactice, aprobate de Ministerul Educației, Cercetării, Tineretului și Sportului, ale Hotărârii Guvernului nr. 569/2015 pentru aprobarea Normelor metodologice privind decontarea cheltuielilor pentru naveta la și de la locul de muncă a cadrelor didactice și a personalului didactic auxiliar din învățământul preuniversitar de stat;

În temeiul prevederilor art. 129 alin. (2) lit. d), alin. (7) lit. a), ale art. 139 alin. (3) și art. 196 alin. (1) lit. a) din O.U.G. nr. 57/2019 privind Codul Administrativ, cu modificările și completările ulterioare,

HOTĂRĂȘTE:

**Art. 1.** Se aprobă decontarea sumelor aferente navetei cadrelor didactice care nu locuiesc în comuna Grămești, pentru lunile ianuarie, februarie și martie 2024, în sumă totală de **7.824** lei.

**Art. 2 .** Decontarea sumei prevăzute la art. 1, se va face din bugetul local al comunei Grămești, județul Suceava.

**Art. 3.** Primarul comunei Grămești, județul Suceava, prin aparatul de specialitate și directorul Școlii Gimnaziale "Pahomie C. Vasiliu" Grămești vor aduce la îndeplinire prevederile prezentei hotărâri.

Președinte de ședință,  
Cristian BEJINARIU



Grămești, 31.05.2024  
Nr. 25



Contrasemnează pentru legalitate,  
Secretar general comuna Grămești  
Ciprian-Sorin ȚICULEANU



Aceasta hotarare a fost adoptata de Consiliul Local al comunei Grămești, in sedinta ordinară din data de 31.05.2024 cu respectarea prevederilor art. 139 alin. (1) din O.U.G nr. 57/2019 privind Codul administrativ, cu un numar de 10 voturi pentru, 0 abtineri și 1 voturi impotriva, din numarul total de 11 consilieri in functie si 11 consilieri prezenti la sedinta